O TEMPO
Distrito Federal
Tempo estavel com chuvas fracas, passando a bom. Nublado. Temperatura ligeiro declinio. Ventos do quadrante sul, frescos.
Maxima: 28.1.
Minima: 20.2.

10 PAGINAS — 300 RÉIS

Diario Carioca

Fundador: J. E. DE MACEDO SOARES

SEXTA-FEIRA 12 JUNHO

ANO XV — RIO DE JANEIRO — Diretor: HORACIO DE CARVALHO JUNIOR — PRAÇA TIRADENTES Nº 77 — N. 4.290

IMINENTE UMA GRANDE OFENSIVA ALIADA EM TODAS AS FRENTES

130 BRASILEIROS MORTOS PELOS PIRATAS DO EIXO

AFUNDADOS NOVE NAVIOS MERCANTES E UM AVARIADO

Um Historico dos Atentados á Navegação Nacional — Centenas de Bravos Marinheiros Feridos No Cumprimento do Dever

O afundamento dos navios brasileiros pelos submarinos alemães, constitue uma serie de insolitos e revoltantes atentados contra a nossa soberania.

Nada poderia justificar, entretanto, os golpes audaciosos da pirataria nazista, pois, quando mantinhamos uma neutralidade exemplar nessa guerra, tivemos o "Taubaté" metralhado por aviões do Reich, numa triste façanha dos pilotos de Hitler.

E não admira que, nessas condições, o Brasil se veja, agora, sujeito ao odio dos saltendores totalitarios.

De uma coisa, porem, deverão estar certos os nossos barbaros agressores.

Podem continuar seus torpes crimes contra o nosso país, até o dia do ajuste de contas.

Este, porem, não se fará esperar, os brasileiros saberão defender e reivindicar os seus sentimentos de honra.

Faremos, a seguir, um relato dos atentados germanicos á nossa marinha mercante:

O PRIMEIRO ATENTADO

Ocorreu em junho de 1941, quando o "Taubaté" singrava as aguas do Mediterraneo.

Aviadores alemães, aproximando-se do navio brasileiro, metralharam-no ferozmente.

A MORTE DO CONFERENTE DO NAVIO

Em consequencia dos impactos arremessados pelos pilotos nazistas, contra o "Taubaté", este, alem de sofrer graves avarias, teve morto o conferente de bordo, José Francisco Braga, e ferido ainda o foguista, João Pereira da Silva Ramos.

O SEGUNDO ATENTADO

Ocorreu no dia 16 de fevereiro, nas costas americanas.

O "Buarque", quando navegava para os Estados Unidos, foi torpedeado por um submarino nazista.

O navio brasileiro afundou em menos de tres minutos.

UM MORTO

Apesar da tripulação do Buarque estar composta de 84 homens, apenas um pereceu tragado pelas furiosas aguas, devendo-se em grande parte ao fator sorte o fato de não se ter a lamentar a perda de outras vidas.

3º ATENTADO

Verificou-se quarenta e tres horas depois do afundamento do "Buarque", isto é, no dia 18 de fevereiro, tambem em aguas norte-americanas.

O "Olinda", foi atingido por um torpedo e 35 disparos de canhão por um submersivel nazista, afundando imediatamente.

José Francisco Fraga a primeira vitima da furia incontida dos salteadores totalitarios

O 1º ATENTADO A' NAVEGAÇÃO BRASILEIRA — Foi o ataque de um avião nazista ao "Taubaté", quando navegava, em missão pacifica, no Mediterraneo. Apesar das insignias nacionais e de um dos nossos marujos acenar, no convés, com uma grande bandeira do Brasil, o aparelho agressor metralhou impiedosamente a tripulação, matando um dos seus membros. O Brasil mantinha, na epoca, uma neutralidade exemplar.

NÃO HOUVE, FELIZMENTE, NENHUMA VITIMA

Apesar de toda a tripulação ter navegado ao sabor das ondas, nos botes salva-vidas, durante quase 24 horas, não houve perdas de vida, felizmente, a lamentar.

(Conclue na 3ª pag.)

Londres, 11 (Reuters) - Urgente - Uma Grande Ofensiva Coordenada Anglo - Russa - Norte-Americana Contra o Eixo Está Iminente, ao Que Adeantam os Circulos Autorizados Desta Capital

O Pacto Anglo-Russo Visa a Futura Paz

O Mundo Será Reorganisado Sobre Bases Democraticas

Não Haverá Conquistas Territoriais e Todos os Povos Escravizados Terão a Sua Liberdade Restaurada — Os Estados Unidos Intensificarão o Auxilio Militar á U. R. S. S.

LONDRES, 11 (R.) — Um comunicado anunciando a conclusão de um pacto anglo-sovietico foi emitido esta tarde, pelo "Foreign Office", resumindo principalmente a declaração feita pelo sr. Anthony Eden, na Camara dos Comuns.

O comunicado acentua a cordialidade e franqueza que haviam caracterizado as conversações e esclarece que o tratado fôra assinado pelo sr. Molotov, da parte do governo da União Sovietica, e pelo sr. Anthony Eden, representando o Reino Unido.

O sr. Maisky e Sir Alexander Cadogan, este sub-secretario permanente de Negocios Estrangeiros da Grã-Bretanha, tomaram parte nas conversações.

"Os dois governos estão confiantes — acentua o comunicado — em que este tratado formará uma base solida para o futuro das boas relações entre seus respectivos paises, devendo tornar ainda mais firme o cordial entendimento já existente, entre a União Sovietica, o Reino Unido e os Estados Unidos da America do Norte, cujo governo estava informado sobre os passos dados nas conversações, até a assinatura do tratado.

Anthony Eden, que discursou nos Comuns sobre o acordo

Ambas as partes estão tambem confiantes em que o tratado constituirá uma nova e poderosa arma na luta contra a Alemanha hitlerista e seus associados europeus até que seja alcançada a vitoria completa, e consideram ainda que o pacto anglo-russo assegurará uma estreita colaboração dos dois paises interessados, depois da vitoria.

Chegou-se a um completo entendimento entre os dois paises, em relação á tarefa urgente da criação de um segundo "front" na Europa, em 1942.

(Conclue na 9ª pag.)

O Texto do Pacto Anglo-Russo

LONDRES, 11 (R.) — O preambulo do tratado anglo-sovietico declara: — "O Rei da Inglaterra e o Presidium do Supremo Conselho da União das Republicas Socialistas Sovieticas decidiram concluir um tratado com os seguintes objetivos:

Desejando confirmar as estipulações do acordo entre o Governo de Sua Majestade do Reino Unido e o Governo da URSS, para a ação conjunta na guerra contra a Alemanha, assinado em Moscou, a 12 de julho de 1941, e substitui-lo por um tratado formal; desejando contribuir depois da guerra para a manutenção da paz e para evitar nova agressão da Alemanha ou de qualquer Estado á mesma associado em atos de agressão na Europa; desejando, alem disso, dar expressão ás suas intenções de colaborar intimamente uma com a outra, bem como com as Nações Unidas no estabelecimento da paz e durante o periodo seguinte de reconstrução nas bases dos principios anunciados na declaração feita em 14 de agosto de 1941 pelo presidente dos Estados Unidos da America e pelo primeiro ministro da Grã-Bretanha, ao qual o governo da URSS aderiu; e, desejando, finalmente, prover a assistencia mutua para o caso de que qualquer das altas partes contratantes seja atacada pela Alemanha ou por qualquer dos Estados associados á mesma, nos atos de agressão na Europa".

E' o seguinte o texto, na integra, do tratado assinado a 26 de maio ultimo e hoje divulgado:

"Tratado de aliança de guerra contra a Alemanha hitlerista e os seus associados na Europa e de colaboração e assistencia mutua, concluido entre a União das Republicas Socialistas Sovieticas e o Reino Unido da Grã-Bretanha e Irlanda do Norte.

Art. 1º — Em virtude da aliança estabelecida entre o Reino Unido e a União das Republicas Socialistas Sovieticas, as partes contratantes mutuamente concordam em prestar uma a outra assistencia militar e apoios de outra natureza na guerra contra a Alemanha e todos os Estados que estão associados a ela em atos de agressão na Europa.

Art. 2º — As altas partes contratantes concordam em não entrar em negociações com o governo hitlerista ou qualquer outro governo da Alemanha que não renuncie claramente a todas as intenções agressivas e a não negociarem ou concluirem, exceto com consentimento mutuo, qualquer armisticio ou tratado de paz com a Alemanha ou qualquer outro Estado associado com os seus atos de agressão na Europa.

Art. 3º — As altas partes contratantes declaram que é seu desejo unirem-se com outros Estados na adoção de propostas para uma ação comum, afim de preservar a paz e resistir á agressão no periodo de após guerra.

§ 1º — Em face da adoção de tais propostas, as partes contratantes, depois da terminação das hostilidades, tomarão todas as medidas ao seu alcance para tornar impossivel a repetição da agressão e da violencia contra a paz, pela Alemanha ou qualquer Estado associado aos seus atos de agressão na Europa.

Art. 4º — Caso uma das partes contratantes, durante o periodo de após guerra, se veja envolvida em hostilidades com a Alemanha ou qualquer dos Estados mencionados no Art. 3º (§ 1) em consequencia de ataques por aquele Estado contra aquela parte contratante, as outras altas partes contratantes imediatamente darão a parte contratante envolvida nas hostilidades todo o apoio militar e outras assistencias ao seu alcance.

Este artigo permanecerá em vigor até que as altas partes contratantes por meio de acordo mutuo, reconheçam que ele tenha sido invalidado pela adoção das propostas contempladas no Art. 3º.

Na falta de adoção de tais propostas, o presente tratado permanecerá em vigor pelo periodo de vinte anos e, em consequencia, até que seja invalidado por qualquer das partes contratantes, conforme provê o Art. 8º.

Art. 5º — As altas partes contratantes, tendo considerado os interesses e a segurança de cada [illegible] em trabalhar [illegible] em intima e [illegible] colaboração depois do restabelecimento da paz, para a organização da segurança e da prosperidade economica na Europa.

Tomarão em consideração os interesses das Nações Unidas com respeito a esses objetivos e atuarão de acordo com dois principios — de não procurarem engrandecimentos territoriais para si mesmas e de não interferirem nos negocios internos dos outros Estados.

Art. 6º — As altas partes contratantes concordam em prestar uma a outra toda a assistencia economica possivel depois da guerra.

Art. 7º — Cada uma das altas partes contratantes concorda em não concluir qualquer aliança e em não tomar parte em qualquer coligação dirigida contra qualquer das altas partes contratantes.

Art. 8º — O presente tratado deverá ser submetido á ratificação no mais curto espaço de tempo possivel e os instrumentos de retificação serão trocados em Moscou, tão cedo quanto possivel.

Entrará em vigor imediatamente na troca dos instrumentos de ratificação e, dessa forma, substituirá o acordo entre os governos da União das Republicas Socialistas Sovieticas e do Reino Unido, assinado em Moscou, em 12 de julho de 1941.

§ 1º — Os artigos 1 e 2 do presente tratado permanecerão em vigor até o restabelecimento da paz entre as altas partes contratantes e a Alemanha e os paises associados com ela nos seus atos de agressão na Europa.

§ 2º — Os artigos de 3 a 7 do presente tratado permanecerão em vigor pelo periodo de vinte anos. E, a menos que com uma antecedencia de doze meses qualquer das partes contratantes manifeste o desejo de terminar o acordo ao fim do periodo de vinte anos, o mesmo continuará em vigor até que, doze meses depois, qualquer das partes contratantes informe por escrito á outra sobre a sua intenção de terminá-lo".

O tratado é datado de Londres, 26 de maio de 1942, com textos em inglês e russo, sendo ambos assinados autenticamente pelos srs. Anthony Eden e Vassislav Molotov.

As Forças Sovieticas Irromperam Nas Defesas Alemãs Em Kalinin

Firmes as Defesas de Sebastopol

Movimentam-se as Tropas de Timoshenko Para Enfrentar os Germanicos Através do Donetz — Os Russos Continuam a Abrir Caminho Pelas Ruas de Rhzev — 15.000 Mortos Alemães Em Três Dias Na Batalha de Sebastopol

MOSCOU, 11 (U. P.) — Urgente — Despachos militares recebidos nesta capital afirmam que as forças sovieticas destacadas na frente de Kalinin irromperam nas defesas alemãs de um grande centro povoado e abriram passagem até a região central da cidade, depois de séria luta nas ruas.

Acrescentam que é sumamente critica a situação das tropas germanicas naquela praça e que os russos reconquistaram a mesma casa por casa.

Na opinião de algumas esferas militares, os despachos mencionados se referem a Rzhev, que é a principal base alemã na frente de Kalinin.

Esbarram Ante as Defesas de Sebastopol

MOSCOU, 11 (U. P.) — Os defensores de Sebastopol continuaram, hoje a devolver golpe por golpe ás tropas alemãs que, em ondas sucessivas se lançaram ao assalto, esbarrando até agora contra as defesas da importante base naval sovietica.

Mais ao norte, o marechal Timochenco está movimentando rapidamente suas forças para fazer frente á ameaça de uma segunda ofensiva alemã através do Donetz, em direção ao Rio Don.

Alem desses dois principais teatros da guerra, não se verificaram outras operações de importancia no resto da frente, com exceção do setor de Kalinin, onde, segundo informações ainda não confirmadas, os russos voltaram a abrir passagem pelas ruas de Rhzev.

Um despacho dessa frente informa que se está travando furiosa batalha em torno a um grande centro povoado onde se acha cercada uma guarnição alemã.

Os russos abriram caminho através das defesas inimigas até a propria cidade, onde estão lutando na conquista de casa por casa. A situação da guarnição alemã, ao que se informa, é sumamente dificil.

A batalha pela posse de Rhzev e mesmo a furiosa luta de Sebastopol são consideradas apenas como "operações locais", só havendo operações de caracter ofensivo ao norte da frente meridional, zona de Karkov.

A [illegible] em grande escala.

([illegible] na [illegible] pag.)

Na Ofensiva os Guerrilheiros Servios

As Forças do General Mikailovitch Dominam o Desfiladeiro Entre a Bosnia e a Servia

LONDRES, 11 (Reuters) — O general Draga Mihailovitch, comandante dos guerrilheiros servios respondeu á violenta pressão exercida pelo general alemão Bader, encarregado de "liquidar" os guerrilheiros servios passando á ofensiva na Bosnia.

Os "chetniks" se apoderaram ontem de Visegra que domina o desfiladeiro entre a Servia e a Bosnia, e agora atacam furiosamente Banjalouca, ameaçando de maneira grave a guarnição do Eixo.

COMENTARIO INTERNACIONAL

O Pacto Anglo-Russo

Torna-se evidente que a assinatura do pacto anglo-russo representa um brilhante triunfo do Foreign Office. Se houve recuo politico, esse foi feito pelo governo russo, que aderiu solenemente aos principios da Carta do Atlantico, renunciando á tradicional orientação revolucionaria do Komintern.

Mostrando o seu amargo desapontamento diante do acordo ha dias firmado em Londres, um portavoz da Wilhelmstrasse apenas poude salientar que a URSS está em situação critica e só por isso consentiu em entrar em tais entendimentos com os ingleses.

Os nazistas, que já vinham anunciando o esmagamento do poderio militar russo desde julho do ano passado, são agora obrigados a reconhecer que ainda têm de lutar contra um inimigo que está recebendo um poderoso auxilio da Inglaterra e dos Estados Unidos. Sobre o alcance politico do pacto, o governo nazista silenciou prudentemente.

* * *

E é justamente, sob o aspecto politico, que o acordo assinado pelos srs. Eden e Molotof tem uma significação de enorme importancia para o mundo inteiro.

Enquanto os povos europeus gemem sob o tacão da bota dos hunos e o "diktat" da Nova Ordem nazista atira a Europa a uma situação tragica — a Inglaterra e a URSS renunciam a qualsquer conquistas territoriais, comprometendo-se a ajudarem-se mutuamente na grande tarefa da reconstrução do Velho Mundo.

Isso significa ainda que o governo sovietico desiste de exercer qualquer influencia politica sobre a Europa de após-guerra, preferindo que os povos escolham os seus proprios regimes, segundo o principio wilsoniano, atualizado em agosto do ano passado, através da Carta do Atlantico.

E' claro que o acordo exercerá uma grande influencia sobre todos os povos europeus, inclusive o alemão. E deixará tambem em situação dificil os governos dos paises que estão atrelados ao carro do Eixo, desde a Finlandia até a Rumania. Todos esses povos são obrigados a analisar a situação miseravel a que o nazismo os atirou. E verificarão, sobretudo, que cometeram um erro irreparavel quando se aliaram ao Eixo, pois a derrota dos ditadores totalitarios já se tornou inevitavel. Por isso mesmo, o pacto levantará uma onda de derrotismo no seio de todos os povos vassalos ou escravizados pelos alemães.

* * *

Por outro lado, é obvio que o acordo anglo-russo visa principalmente a futura paz. Tem-se mesmo a impressão de que a diplomacia anglo-sovietica, contando já com a vitoria das armas aliadas, pretende tranquilizar a opinião européia, abrindo-lhe uma perspectiva de felicidade, em contraste com o inferno que lhe dá o regime nazista. Essa felicidade será a libertação dos povos escravizados, será a restauração da democracia, liquidando-se para sempre a barbaria totalitaria.

Como complemento ao pacto de Londres, o acordo russo-americano representa uma verdadeira sentença de morte contra o Eixo. Os Estados Unidos obrigam-se a prestar auxilio militar á URSS e a abrir uma segunda frente na Europa, para a liquidação final da tirania nazista.

De tudo se conclue que já não haverá para Hitler nenhuma possibilidade de abrir uma brecha no bloco das Nações Aliadas. Nenhuma delas assinará a paz em separado com o Eixo, de modo que o Fuehrer e o Duce, com Hirohito de contrapeso, já estão vendo de perto a mascara apavorante da derrota.

ANTONIO BENTO

O Crime Brutal da Estação Barão de Mauá

Apresentou-se á Policia o Matador do Jornaleiro "Aliado" — Falso o Depoimento do Assassino

Acompanhado de seu filho e cumplice, Sebastião Petrucci, apresentou-se, ontem, na delegacia do 12.º distrito, o italiano Eugenio Petrucci que, ha dias, assassinou, com todos os requintes de barbaridade, o seu empregado Raimundo Ferreira Mauricio, conhecido pelo vulgo de "Aliado".

O assassino, que é proprietario da banca de jornais da Estação Barão de Mauá, assistido pelo seu advogado, sr. Jorge Severiano Ribeiro, ao prestar o seu depoimento em cartorio, declarou que conversava com a vitima, quando esta o agrediu com termos grosseiros. Revidando os insultos empurrou "Aliado" e este, tropeçando num pacote de jornais, caiu ao solo, fraturando o craneo. Percebendo a gravidade dos ferimentos produzidos no jornaleiro, fugiu.

A serenidade, o sangue frio com que o perverso matador procurou inocentar-se da responsabilidade que lhe pesa, falseando a verdade, em torno da cena revoltante de que se fez protagonista, é bem o indice do seu instinto de criminoso frio.

O depoimento de Eugenio Petrucci é, no entanto, contestado por Oswaldo Machado de Alencar "Caxias" uma das testemunhas de vista da cena revoltante. "Caxias" afirmou que Eugenio Petrucci desferira poderoso soco em "Aliado", prostrando-o por terra. Contesta, tambem, a testemunha que o criminoso tenha fugido logo após o drama. Afirma "Caxias" que Petrucci só fugiu depois de haver escondido a vitima, evitando que essa fosse socorrida pela Assistencia.

Hoje, no decorrer do dia, deverá ser feita, em cartorio, e na presença do delegado Fróis da Cruz, a acareação de "Caxias" com as duas outras testemunhas, que auxiliaram o criminoso a esconder a vitima no interior da banca de jornais.

Doenças Nervosas
DR. NEVES MANTA
RUA SEN. DANTAS, 40
DE 15 A'S 18 HORAS

Noites do Rio

O Crime do Prefeito

A arte moderna sofreu um "knock-out" em Belo Horizonte. A direção do elegante Casino da Pampulha, obra arquitetonica de requintado bom gosto vanguardista, acaba de retirar da sua decoração — obedecendo ás ordens do prefeito da capital mineira — um painel de Portinari, que ornamentava o "hall". A censura do gosto montanhês que aceitou deslumbrada o palacio sobre o lago, não poude distinguir na pintura do grande artista nacional, a mesma diretriz estetica que preside a arte do nosso tempo. E' uma pena que a cultura plastica não tenha acompanhado no mesmo plano a cultura arquitetural, estabelecendo categorias diversas entre duas coisas da mesma qualidade.

Esse preconceito tão desenvolvido numa terra que alem de ouro e pedras preciosas produz muita inteligencia é lamentavel, sobretudo porque seu progresso ressalta discortinuo, sem unidade espiritual.

Que deverão fazer os artistas da atualidade? Satisfazer a impermeavel e romantica estagnação do gosto geral, ou procurar educa-lo livremente?

Não é possivel verificar que hoje os moveis, as casas, os objetos têm a mesma linha, a mesma concepção formal que uma pintura? Que na arte se transpõe o panorama visual de uma epoca?

Essas considerações confirmam a falta de educação visual do publico, e a falta de comunicação com as obras de arte vêm, naturalmente, desse divorcio. Não é retirando as obras de arte pouco compreendidas que se educará o olho do povo. Devia-se, isso sim, entregar a decoração dos "grill-rooms" desta capital — para falar no assunto desta seção — a artistas do quilate e da tendencia de Portinari. Assim os belorizontinos talvez venham a aceitar de novo o painel expulso.

GRAO DUQUE.

Uma noticia anda correndo, insistentemente, em alguns circulos da alta sociedade. Dizem que certo gentleman sagaz e curiosissimo descobriu que Fernande Monteis é chilena. A pista que orientou esse esperto detetive ...oi foi o sotaque levemente espanholado da bela e inteligente cantora "francesa"...

*

A publicidade do Copacabana ainda não achou conveniente divulgar a data exata em que se dará a inauguração do novo "golden-room". Mas, segundo soubemos, ontem, a "great-night" já está marcada: será a 16, quinta-feira proxima.

A senhora Satatela — uma veterana do teatro português — é, agora, responsavel pelo palco e pelos ensaios, na Urca. Luiz Peixoto ganhou, assim, uma preciosa diretora-artistica auxiliar.

*

O Atlantico fez, de repente, uma aquisição muito boa. Contratou Mesquitinha para a presente temporada. Esperamos que agora, Luiz de Barros "rije", de vez, o incrivel "Principe Maluco", humorista, da peor classe. Com Mesquitinho e Los Zoros o "grill" do posto seis conseguiu reunir elementos de classe insuperavel no genero.

GRAO DUQUE

Não se aplica a Legislação de Proteção ao Trabalho, aos empregados do serviço da União Federal

DECRETO-LEI ASSINADO PELO PRESIDENTE DA REPUBLICA

O presidente da Republica assinou o decreto-lei n. 4.373, dispondo sobre as relações dos empregados de empresas de propriedade da União e administradas pelos Estados:

"Art. 1º — Aos empregados dos serviços da União Federal, das empresas por ela administradas e das que, de sua propriedade, são administradas pelos Estados, não se aplica a legislação de proteção ao trabalho.

Paragrafo unico — A esses servidores, todavia, são assegurados os direitos que derivam da legislação de previdencia social.

Art. 2º — As questões resultantes das relações de trabalho entre os empregados a que se refere o presente decreto-lei e as respectivas administrações serão dirimidas por via administrativa, com recurso para a Justiça Ordinaria.

Art. 3º — O presente decreto-lei entrará em vigor na data de sua publicação.

Dr. Emygdio F. Simões
Da Assistencia Medico Cirurgica dos Empregados Municipais
CLINICA GERAL — VIAS URINARIAS
Consultorio: RUA DA CARIOCA, 6-4.º andar
22-4774
Das 17 ás 19 horas

O Brasil Tem de Preparar-se Para Enfrentar Seu Destino

'Não Poderá Existir a Prosperidade de Alguns, Num Ambiente de Dificuldades Gerais'

FALA Á IMPRENSA, DE REGRESSO DE SUA VIAGEM A MINAS E S. PAULO, O MINISTRO DA FAZENDA

— "Estamos superando com energia e decisão todas as dificuldades que a guerra criou". Com estas palavras o ministro Artur de Souza Costa iniciou suas declarações á imprensa. "Nunca estivemos tão juntos, governo e povo. A cooperação no trabalho foi de tal forma eficiente que seus resultados irão alem da expectativa".

O GOVERNO DE MINAS

— "O governo de Minas, sob a direção do dr. Benedito Valadares está realizando uma grande obra construtiva. Antecipou-se aos acontecimentos. Teve confiança no futuro. Preparou uma estrutura sólida. E não apenas nesses setores se impõe á consideração publica, mas ainda no campo juridico, apresentando á humanidade uma criação como a Penitenciaria das Neves que é um legitimo orgulho da civilização brasileira. A produção agro-pecuaria de Minas se avoluma. A industrialização do Estado progride graças á precisão do Governo. A cidade industrial de Belo Horizonte será breve uma realidade. Com a Itabira, Minas se destacará no mundo inteiro e entrará numa fase de evolução que ultrapassará todos os indices mais otimistas".

EM SÃO PAULO

— "O carinho do povo paulista ao seu interventor e altamente tocante. Sem festas foi celebrado o primeiro aniversario do governo do dr. Fernando Costa. Tive a satisfação de levar-lhe o meu abraço entre as expressões de estima bandeirante. O panorama de São Paulo impressiona pela ordem e pelo ritmo de trabalho. A iniciativa privada se desenvolve com seu tradicional arrojo, enquanto o governo, sabiamente realiza uma dificil tarefa de compressão das despesas publicas. Na Associação Comercial, na Rural, na Federação das Industrias só um ambiente: o de trabalho e só um objetivo existe: o de servir ao Brasil.

A HOMENAGEM AO PRESIDENTE

— "Tive que satisfazer o intenso interesse por noticias sobre a saude do presidente Getulio Vargas. Sentia-se em todos a preocupação que se tem pelo restabelecimento de uma pessoa da familia. Nosso povo é medularmente sensivel. Para todos o presidente era mais do que chefe da Nação, o chefe da familia brasileira. Esse interesse, essa atenção, esse desejo de restabelecimento manifestado insistentemente por milhares de pessoas, é a meu ver a maior homenagem da nossa coletividade ao presidente Getulio Vargas.

SOLUÇÃO DE PROBLEMAS

— "Num ambiente de estreita cooperação foram solucionados ou encaminhados todos os problemas que interessam á produção. Trabalhamos muito. E trabalhamos com as classes produtoras, ouvindo diretamente seus reclamos, alcançando formulas de equilibrio que foram aprovadas em suas assembléias. Estamos francamente numa éra de transformação dos processos administrativos. Certo, estamos apenas em principio da nova fase de trabalho, mas os resultados que se observam asseguram o exito dos nossos esforços em conjunto.

ECONOMIA E SIMPLICIDADE

— Repito agora o que já disse em Belo Horizonte e em São Paulo. Devemos cortar todas as despesas dispensaveis. Estamos atravessando uma fase de sacrificios. E precisamos conquistar o direito de viver através de renuncias materiais. Não poderá existir a prosperidade de alguns num ambiente de dificuldades gerais. A nossa vida deve ser simples e precisamos economisar todas as nossas energias e nosso potencial para não nos lançarmos no plano inclinado do inflacionismo. O Brasil tem de preparar-se para enfrentar seu destino".

Administração Federal

No Ministerio da Guerra

O general Silva Rocha, diretor dos Serviços de Remonta e Veterinaria do Exercito, em data de ontem, classificou e transferiu os seguintes oficiais veterinarios promovidos por decreto de vinte e quatro de maio ultimo: 1º ten. Julio Vieira de Brito — no C. P. O. R. da 1ª R. M.; 1º ten. Plotino Rodrigues da Silva Filho — no 1/9º R. I.; 1º ten. Bolivar Vanderlei Nobrega — no 23º B. C.; 1º ten. Deodoro Paulino do Espirito Santo — no 18º B. C.; 1º ten. Odorico Otavio Odilon Neto, no 1º R. A. M.; 1º ten. Luiz França Junior, no 8º R. I.; 1º ten. Fernando de Oliveira Magioli, no II/2º R. A. D. C.; 2º ten. Mozart Nobre da Silva, no I/ 8º R. A. M.; 2º ten. José Previtora, no 25º B. C.; 2º ten. Mario Martins Pinheiro, no 31º B. C.; 2º ten. Diogo Branco Ribeiro, no 5º B. C.; 2º ten. Darci Fausto de Souza, no Dep. Rep. de Campos; 2º ten. Cesario de Figueiredo, no 3º G. A. Dorso; 2º ten. Joel Guasque de Faria, no 13º R. C. I.; 2º ten. Almerindo da Silva Gomes, no 7º R. I.

— Pela mesma autoridade, foram transferidos, por necessidade do serviço e para preenchimento de vagas, os seguintes oficiais veterinarios: 1º ten. Pedro Antonio Rolim, do R. C. I. para adjunto do S. V. da 4ª R. M.; 1º tenente Jaime Nepomuceno Firmino, de adjunto do S. V. da 4ª R. M. para o 13º R. I.; 1º ten. Paulo Mauriti Bret, do 2º Btl. Pont. para a 1ª R. M.; 1º ten. Ruiter Demaria Boiteux, do III/8º R. I. para o 5º R. I. 1º ten. Cordovil Francisco dos Santos, do 1º R. I. para o D. C. M. V. E.; 1º ten. Osvaldo Castro, do 6º R. C. I. para a 1ª F. I.; 2º ten. Nilo da Silva Bastos, do II/2º R. A. D. C. para o 8º R. C. I.; 2º ten. João Maciel Monteiro de Oliveira, do 5º B. C. para o D. R. de Campo Grande e aspirante a oficial Helio Guimarães Matos, do 10º R. C. I. para o III/8º R. I.

— Ficou adido á Diretoria de Veterinaria, aguardando classificação, o ten. cel. vet. Gonçalo Travassos da Veiga Cabral.

— O capitão Flaminio Deodoro Nunes, que está no comando interino do 1º Grupo de Artilharia de Costa e Fortaleza Santa Cruz, sobre a data de 11 de junho, ontem transcorrida, baixou para os seus comandados patriotica ordem do dia, a qual terminou com as seguintes palavras: — "Camaradas, em uma narrativa sintetica do que foi a Batalha do Riachuelo, no comando, cumpre dizer-vos que: A 11 de junho de 1865, o inimigo, aplicando uma tremenda tatica, conjugando a ação de sua esquadra com o fogo das Baterias disfarçadamente colocadas na barranca do rio Paraná, irrompeu de surpresa em incessante canhoneio sobre a nossa esquadra, que se não fosse a fibra dos nossos marujos mais incentivados pela bravura de uma edificante figura como o almirante Barroso, ter-se-ia gravado o maior desastre naval na historia militar da America. "Que cada um cumpra o seu dever" foi a frase simbolica de Barroso, que em sua nave capitanea enobreava os seus comandados, conduzindo-os á vitoria e cuja memoravel expressão é no cerebro de cada brasileiro nos presentes dias delicados que a Nação atravessa, relembrada com orgulho e carinho para o fiel cumprimento de seus deveres com a Patria, em honra de nosso passado e gloria de nossa Bandeira".

— Em aviso de ontem datado, o ministro da Guerra declarou que deve ser considerada por tempo indeterminado a convocação de todos os oficiais da reserva que se acham ou forem convocados.

— O ministro da Guerra recebeu na tarde de ontem, em visita de cortesia, o seu colega, sr. Souza Costa, titular da pasta da Fazenda. Ao deixar o gabinete ministerial, na companhia do general Dutra, o visitante teve ocasião de palestrar com o inspetor geral do Ensino, general Izauro Reguera, que no momento ali chegava para despachar com o gestor da pasta militar.

— Apresentaram-se ontem, por diversos motivos, os seguintes oficiais: tenentes-coroneis medicos Helvecio de Rezende do Rego Monteiro e José Rodrigues Bastos Coelho, major medico Valdemar de Macedo Rocha, capitão medico Francisco José da Silveira Lobo Junior, 1º ten. farm. da reserva João Evangelista da Silva; ao Q. G. da 8ª R. M. o capitão medico Paulo de Oliveira Ribeiro.

— O general Raimundo Sampaio, diretor de Engenharia, em data de ontem, aprovou a distribuição dos quantitativos para obras, desapropriações e aquisições de imoveis, relativa ao 3º trimestre do corrente ano, que importa na quantia de 8.045:000$000, estando compreendidas a Diretoria de Engenharia, Prefeitura Militar e todas as Regiões Militares do país.

— O general diretor de Saude, em atenção á solicitação da Academia Nacional de Farmacia e Associação Brasileira de Farmaceuticos, avisa, por nosso intermedio, que mandou que se abrisse nesta capital um "Curso de Farmacia Militar para Farmaceuticos Civis". As inscrições serão abertas dentro de poucos dias, nesta cidade, na Diretoria de Saude, das 14 ás 16 horas. Será diretor do Curso o coronel farmaceutico Manuel Vieira da Fonseca Junior e secretarios o capitão farm. Olinto Pilar e tenente Majela Bijos. As aulas serão dadas por professores civis e farmaceuticos militares, á noite, tres vezes por semana, no auditorio do Laboratorio Quimico Farmaceutico Militar. A sua instalação será solene. Haverá, nas Regiões, cursos semelhantes. O primeiro a ser instalado ser em São Paulo, nos primeiros dias do mês de julho. Na capital paulista, a Sociedade de Farmacia e Quimica e União Farmaceutica estarão em contacto com a chefia do Serviço de Saude da 2ª Região Militar.

— Da capital bandeirante, onde fora a serviço da Diretoria de Saude do Exercito, regressou a esta capital, reassumindo ontem o seu cargo de chefe do gabinete de pesquisas do Hospital Central do Exercito, o 1º tenente dr. Gerardo Majela Bijos.

— Foram mandados continuar adidos, atendendo á necessidade do serviço e até a entrega dos trabalhos de que se acham encarregados, os capitães Artur Duarte Candal Fonseca e Antonio de Mendonça Molina.

— O ministro da Guerra, em data de ontem, fixou em nove o numero de praças para servir no Contingente do Hospital Militar de Campo Grande, declarando que os enfermeiros e manipuladores dependerão da Diretoria de Saude do Exercito; os auxiliares da administração, da administração da Secretaria Geral do Ministerio da Guerra.

— Aumentou para 15 o numero de soldados do contingente da Escola Veterinaria do Exercito.

— Para conhecimento geral a Secretaria da Guerra publicou ontem, por ser do interesse da União, a relação nominal do pessoal civil que já foi inscrito como contribuinte do Instituto de Previdencia e Assistencia dos Servidores do Estado.

— Foram designados ontem o 1º tenente Luiz Marçal Ferreira Filho e o major Armando Barcelos Perestrelo, ambos do Serviço de Engenharia Regional, para fiscalizar as obras do Quartel da Tropa do Quartel General e do 3º R. I., respectivamente.

— Foram excluidos, ontem, da Escola de Soldado dos Centros de Instrução abaixo, os seguintes atiradores: T. G. 7, Renato Regnier Acioli Costa, Verter Bianco, Antonio Augusto de Azeredo Bastos, Atila Teixeira da Silva, Artur Alves Teixeira Bastos, Fernando Pereira de Souza, Hildebrando Peixoto dos Santos e Sergio Pedro Correa de Brito, todos de acordo com o art. 31 das I. S. T. I.; E. I. 306, Demostenes Ferreira de Almeida, de acordo com o art. 24 das I. S. T. I.; E. I. M. 179, Alberto Moura, Edgar Castilho Peixoto, Orlandino de Souza Nogueira, Evan Barbosa, Raimundo Deiro Cardoso e Roberto Guedes de Carvalho Filho, todos de acordo com o art. 31 das I. S. T. I.

— Foram classificados os seguintes oficiais da reserva de 2ª classe do Exercito de 1ª linha: no Regimento Sampaio: 1º ten. Edgar Teles de Menezes e 2º dito Osvaldo Paiva de Siqueira.

— Em face de solicitação do comando da Escola Militar, foram trancadas as matriculas no curso regional da arma de infantaria, dos seguintes oficiais: capitães Dioscoro Gonçalves do Vale, Valkmar Mendes Leal Ferreira e Lauro Alves Pinto e 1os. tenentes Alberto Tavares da Silva Junior, Alberto Cunha, Fernando Soter da Silveira, Nelson Gomes Bessa, Miguel Lopes de Siqueira Camucé, Alberto Carlos de Mendonça Lima, Luiz Dantas de Mendonça e Humberto Guedes Soares de Avelar, todos daquele Estabelecimento. Identico pedido foi feito e atendido do comandante do Batalhão Escola, quanto aos 1os. tenentes José Raul Guimarães e Mauricio Souza Ferreira, ambos desse Batalhão.

— Declarou ontem o comando da 1ª Região Militar que a classificação do major Irapuan Saturnino de Freitas, da 2ª C. R., é no 14º R. I. e não no 16º, como foi publicado em boletim regional do dia anterior.

— Foi desligado, em virtude de promoção, da 1ª Região Militar, o major Rui Santiago. A seu respeito, o general Silva Junior, em boletim de ontem, declarou o seguinte: "Dotado de ótimo carater, muito discreto, assiduo e trabalhador, qualidade que se aliam a uma apreciavel cultura geral e profissional, soube esse oficial formar amigos entre seus superiores e subordinados, sendo-me, assim, agradavel louvá-lo pelos predicados que ornam sua pessoa e pelo muito que produziu. Desejo ao major Santiago o melhor exito nas suas novas funções de comandante do III/8º Regimento de Infantaria".

Ministerio do Trabalho

O ministro do Trabalho, sr. Marcondes Filho, deferiu os pedidos de reconhecimento dos seguintes sindicatos: dos Bancos do Estado de Minas Gerais, dos Oficiais Alfaiates, Costureiros e Trabalhadores na Industria de Confecção de Roupas de Belo Horizonte, de Hoteis e Similares de Belo Horizonte, dos Trabalhadores nas Industrias de Carnes e Derivados e do Frio, de José Bonifacio, dos Trabalhadores nas Industrias Graficas de Manaus, dos Medicos da Cidade do Salvador, dos Trabalhadores na Industria de Panificação e Confeitaria da Cidade do Salvador, dos Empregados do Comercio de Campos, dos Trabalhadores nas Industrias da Construção e do Mobiliario de Jaboticabal, dos Trabalhadores na Industria do Sabão e Velas de Porto Alegre, da Industria de Produtos Farmaceuticos, no Estado do Rio Grande do Sul.

— O ministro do Trabalho aprovou as eleições e autorizou a posse dos membros da administração dos seguintes sindicatos: dos Trabalhadores na Industria da Construção Civil, de João Pessoa; dos Trabalhadores nas Industrias de Produtos de Cacau, Balas e Doces e Conservas Alimenticias de São Paulo, Medico de Campinas; das Empresas de Onibus, de Veiculos de Cargas de Garage de Porto Alegre.

— O Serviço de Identificação deferiu os seguintes pedidos de registo de professores: de Alfredo de Oliveira Pereira, Marly Ester Nelson, Alberto Nunes Ferrão, Olga Brandão Cordeiro de Almeida, Alaide Maciel de Oliveira, Ondina de Arrochelas Medeiros, Iracema Minerva, Osman Pogo de Figueiredo, Matilde dos Santos Costa e Carlos Gomes de Faria.

Ministerio da Aeronautica

De ordem do ministro da Aeronautica, seguiu, ontem, para Buenos Aires, um avião da Força Aerea Brasileira, afim de conduzir da capital argentina para o Rio a Missão Militar Chilena, que vem em visita oficial ao nosso país.

— O ministro da Aeronautica, por portaria de ontem, resolveu convocar para o serviço ativo da Força Aerea Brasileira o piloto civil reservista da Aeronautica Paulo Esplanada de Aquino, e declará-lo aspirante aviador da Reserva.

— Estiveram no gabinete do titular da pasta os brigadeiros Amilcar Pederneiras, ministro do Supremo Tribunal Militar e Heitor Varady, os coroneis Ajalmar Marcarenhas e Vasco Seco.

— O ministro deu audiencia publica, atendendo numerosas pessoas, e fez-se representar na solenidade da Ilha do Viana pelo seu ajudante de ordens, 1º tenente Joel Miranda.

Ministerio do Exterior

O sr. Osvaldo Aranha, ministro das Relações Exteriores, mandou apresentar cumprimentos a Sir Noel Charles, embaixador da Grã-Bretanha, por motivo do aniversario natalicio de Sua Majestade o rei Jorge VI, pelo sr. Jaime do Nascimento Brito, introdutor diplomatico.

Ministerio da Educação

Viajando de automovel, chegou ontem á noite, a esta capital, de regresso de sua viagem a Minas Gerais, o ministro Gustavo Capanema.

D. A. S. P.

Assistente de Aperfeiçoamento — A Parte II da prova será identificada hoje, ás 16 horas. A vista das provas será de 16 e 30 horas até as 17 horas.

— Auxiliar e Datilografo do I. P. S. — O "Diario Oficial" de hoje publicará a classificação dos candidatos inscritos em Manaus. As provas realizadas em Curitiba e Natal serão identificadas dia 15, ás 14 horas.

— Estatistico Auxiliar — A prova de Corografia será identificada, hoje, ás 11 horas, na D. S.

— Identificador da P. C. D. F. — Estão sendo chamados para prestar a parte III da prova, que será realizada no 10º andar do Ministerio do Trabalho, os seguintes candidatos: Hoje, de 7 ás 11 horas: 25 — 26 — 27 — 28 — 31 32 — 33 — 34 — 35 — 36 — 37 38 — 39 — 40 — 42 — 43 — 44 45 — 46 — 47. Amanhã, de 7 ás 11 horas: 48 — 49 — 50 — 51 — 52 — 54 — 55 — 56 — 59 — 60 61 — 62 — 63 — 65 — 66 — 67 68 — 69 — 70.

— Estão abertas inscrições aos seguintes concursos e provas: Auxiliar e Praticante de Escritorio; Laboratorista Auxiliar VII, até 17 de junho; Inspetor Auxiliar VIII e IX e Inspetor X, até 30 de junho; Medico Legista e Examinador de Marcas, até 20 de julho.

— Estão chamados ao SBM do INEP, para prova de sanidade e capacidade fisica, os seguintes candidatos: Hoje, ás 11 horas — Viagem ao Estrangeiro — Agostinho Olavo Rodrigues, Antonio Furtado, Aristofanes Monteiro de Barros Barbosa Lima, Eduardo Ribeiro Gomes, Eurico Pocobaiba, José Terzi, Luiz Antonio Serrano e Paulo Augusto Cotrim Rodrigues Pereira. A's 13 horas: Beatriz Neiva de Figueiredo, Edite Dias Vieira, Elza Robillard de Marigny, Maria do Carmo Beltrão dos Santos Dias, Maria do Carmo Maia e Almeida, Maria Antonieta de Mesquita Barros e Paulina Waissman.

NO FORO MILITAR

DESACATADO UM OFICIAL NO SUL DO PAIS

O Supremo Tribunal Militar remeteu ao procurador geral, para parecer, o processo em grau de recurso referente ao tenente Clovis Fontoura Xavier da Brigada Militar do Rio Grande do Sul. Segundo a promoção oferecida áquele policial, na qualidade de comandante do Destacamento da cidade de Cachoeiro desacatou o capitão medico do Exercito Ervin Wolffenbuttel, "com insultos e gestos de ameaças, que não se materializaram em efetiva agressão fisica, graças a conduta moderada do oficial e a intervenção de outras pessoas". O auditor militar da guarnição daquele Estado, rejeitou a denuncia, mas o promotor recorreu do despacho.

JULGAMENTOS NA 1ª AUDITORIA

Estão marcados para esta tarde, na 1.ª Auditoria, os julgamentos de Carlos de Oliveira, Sebastião Ambrosio, José Joaquim do Nascimento, Rufino Carlos de Almeida e Osvaldo Gomes de Oliveira acusados, o primeiro, do crime de homicidio, e os demais, de ferimentos leves.

ABSOLVIÇÃO DE SARGENTO

O Conselho de Justiça da Aeronautica, em sessão de ontem, na 1.ª Auditoria absolveu, unanimemente, o sargento aviador Miguel Corrêa de Melo, acusado como culpado de um incendio verificado em uma dependencia do Parque de Aeronautica, no Campos dos Afonsos.

— O julgamento de Suetonio de Souza Neves foi convertido em diligencia, para ser esclarecido se realmente, está sendo processado pelo mesmo fato na 6.ª Vara Federal.

SUMARIOS DE CULPA

Na Segunda Auditoria de Guerra, terá inicio hoje, a formação de culpa de Ubaldino de Santos Souza, acusado de ferimentos leves; e na 1.ª Auditoria, interrogatorio de Alfeu Soares da Silva, acusado de desacato.

O Tribunal do Juri julgará hoje o réu "Zé Meu"

Deverá ser julgado, hoje, pelo Tribunal do Juri, o reu, José Luiz da Silva, vulgo "Zé Meu", acusado de, no dia 6 de julho do ano proximo passado, ás 17 horas, no morro da Catacumba, nas proximidades da lagoa Rodrigo de Freitas, armado de uma foice, haver produzido em Manuel Lourenço Pereira, ferimentos que lhe causaram a morte.

O acusado foi, pelo promotor, denunciado no artigo 294, paragrafo 2º, da Consolidação das Leis Penais.

O juiz recebeu a denuncia e pronunciou o acusado no delito acima referido, submetendo-o ao julgamento do Tribunal do Juri, o qual será hoje realizado.

A defesa está a cargo do dr. Carlos de Araujo Lima, sendo promotor o dr. João da Silveira Serpa.

Mais uma turma de futuros oficiais de marinha foi ontem incorporada á Escola Naval

Realizou-se, ontem, mais uma solenidade de incorporação de novos aspirantes á Escola Naval.

Presentes as autoridades navais, procedeu-se á solenidade.

Os novos aspirantes fizeram o juramento á Bandeira, tendo depois os srs. almirantes, Joaquim Cordeiro Guerra, inspetor do Ensino Naval, e Lemos Bastos, comandante da Escola, passado em revista a turma de futuros oficiais.

Em seguida, os aspirantes desfilaram em continencia á Bandeira, indo após para o pateo interno.

Dispersaram-se, terminando a solenidade do desfile.

Houve, como é tradicional, a visita dos convidados á Escola Naval, terminando dest'arte, a solenidade, comemorada este ano com certa sobriedade, em atenção ao estado de saude do sr. presidente da Republica.

Diario Carioca

EXPEDIENTE:
Diretoria:
Horacio de Carvalho Junior
diretor-presidente
J. B. Martins Guimarães
diretor-gerente
Danton Jobim
diretor-secretario

TELEFONES:
Direção: 22-3023 — Chefe da Redação e Secretaria: 42-5571—Redação: 22-1550 Administração e Gerencia: 22-3035 — Publicidade: 22-3018 — Oficinas: 22-0824 — Gravuras: 22-1785

Nota — Os comentarios editoriais deste jornal sobre assuntos internacionais são de responsabilidade do seu diretor dr. Horacio de Carvalho Junior.

ASSINATURAS:
Para o Brasil:
Ano .. .. 75$000
Semestre .. .. 40$000
Para o Exterior:
Ano .. .. 150$000
Semestre .. .. 90$000
VENDAS AVULSAS:
Distrito Federal $300
Interior $400

São cobradores autorizados os srs. J. T. de Carvalho e Antonio Ferreira da Rocha.
Percorre o interior do país a serviço desta folha, o sr. Romualdo Perrota, nosso inspetor.

REPRESENTANTES:
Minas Gerais—B. Horizonte — Osvaldo N. Massote.
Sucursal em São Paulo: Mario Cordeiro — Rua Libero Badaró, 488 — Salas 38 e 39 — Telefone 3-7001
Pernambuco — Recife: Rui Duarte.
Alagoas — Maceió: Paulo Travassos Sarinho.
Baía — Salvador: Virgilio D. Rocha Jr.

Publicidade: 22-3018

PRAÇA TIRADENTES, 77

RESENHA DIARIA DA GUERRA

(Compilada de acordo com o Serviço Telegrafico da Reuters)

§ EUROPA — O grande acontecimento politico de hoje foi a comunicação feita na Camara dos Comuns pelo secretario do "Foreign Office", sr. Anthony Eden, sobre a conclusão de um pacto militar anglo-russo, que vigorará por toda a duração da guerra e durante mais vinte anos depois de terminada a mesma. Esse é, ao nosso vêr, o mais importante fato verificado na historia européia, desde a deflagração das hostilidades. De quasi igual importancia foi a declaração feita por um porta-voz de Washington, segundo a qual o presidente Roosevelt e o comissario do Exterior da Russia, sr. Molotov, chegaram a um completo entendimento acerca da abertura de um segundo "front" na Europa.

§ LIBIA — Depois de resistirem pelo espaço de 15 dias aos mais furiosos ataques dos "Stukas" e unidades blindadas de von Rommel, os franceses livres que defendiam Bir El Hacheim se retiraram daquela praça de guerra obedecendo á uma ordem do general Ritchie. Os alemães conseguiram, assim, livrar o seu flanco direito de qualquer oposição inimiga e poderão, dessa forma, começar a "limpar" os campos de minas lançados pelos britanicos e concentrar suas principais forças para dar combate ás tropas imperiais na zona que fica a oeste de Knightsbridge. Rommel poderá outrossim, fazer chegar viveres e munições aos seus soldados que lutam no "Caldeirão do Diabo", visto que as vias de comunicação para as forças alemães naquele setor estavam apenas obstruidas por Bir El Hacheim.

RUSSIA — O novo comandante dos exércitos alemães que operam na área de Kharkov, general von Bock, deu inicio hoje a um ataque de regular envergadura, cujo objetivo é o de desalojar os soldados de Timoshenko que ocupam posições estrategicas naquela região. Ainda não ha, entretanto, qualquer detalhe que nos possa levar a uma conclusão acerca das operações nazistas em Kharkov. Em Sebastopol, a base naval do mar Negro sitiada pelos alemães, o anel de ferro levantado pelos sovieticos em torno da já famosa praça de guerra continua intacto deante das investidas ferozes dos guerreiros do Reich.

CHINA — A unica noticia digna de menção sobre a frente chinesa é a que informa haverem as tropas de Chiang-Kai-Chek, que defendem Chu-Sien, recuado para um ponto localizado a leste de Chang-Han, perto da fronteira de Kiang-si.

PACIFICO — Nada de importante houve hoje a assinalar nesse setor.

Salão de Bilhares Guaraní
(PRAÇA TIRADENTES, 87-1.º)
Ao comemorar o seu 2.º aniversario, convida sua distinta clientela para um "cock-tail", hoje

Como o Reich Encara o Acordo

ZURICH, 11 (Reuters) — Um porta-voz da Wilhelmstrasse declarou hoje á noite que o anuncio da visita de Molotov á Grã-Bretanha e os Estados Unidos não causou nenhuma surpresa em Berlim, onde o fato era conhecido ha varios dias — informa a agencia oficial alemã de noticias. "As negociações de Molotov em Londres e Washington são consideradas aqui como o resultado do desenvolvimento de certos fatos caracteristicos, acrescentou o porta-voz. "Desde ha certo tempo, a Russia solicitou repetidas vezes o envio de mais e mais material de guerra. O fato de que o proprio Molotov tenha sido enviado para obter compromissos executivos da parte da Grã-Bretanha e os Estados Unidos, é considerado aqui como a melhor prova de que a situação na Russia é critica. Esta situação evidentemente compeliu Stalin a jogar a cartada de enviar seu melhor homem ás capitais das potencias capitalistas, afim de descrever a desesperada situação da Russia da maneira mais impressionante" — terminou dizendo o porta-voz alemão.

Terminou a Primeira Etapa da Batalha da Libia

Retirou-se de Bir-El-Hacheim a Guarnição dos Franceses Livres

UMA VIBRANTE PROCLAMAÇÃO DO GENERAL DE GAULLE

CAIRO, 11 (U. P.) — O alto comando britanico anunciou esta tarde, em um comunicado especial, que a valente, porem esgotada guarnição francesa de Bir-El-Hacheim se retirou ontem á noite dessa posição, em obediencia ás ordens do comandante em chefe do exercito aliado no norte da Africa, general Neil Ritchie.

Fontes fidedignas manifestaram que o general Pierre Koening, que comandava as forças francesas livres e da Legião Estrangeira em Bir-El-Hacheim, insistiu, depois de ter recebido a ordem de retirada, em que suas tropas podiam continuar resistindo ao inimigo, porem, finalmente, teve que obedecer á ordem. Não foi revelado como se efetuou essa retirada do oasis que estava cercado quase que por completo pelas forças do Eixo.

Terminou assim a primeira etapa da batalha de 16 dias pela posse da Libia, sendo que os alemães parecem ter conseguido seu objetivo primordial, isto é, a captura de Bir-El-Hacheim. Assinala-se, contudo, que as tropas do Eixo sofreram tamanhas baixas e seu plano de campanha ficou tão atrazado, que apesar de terem perdido a base, os aliados tambem obtiveram vitorias importantes.

O exercito do general Rommel havia dado uma volta pelo sul de Bir-El Hacheim no primeiro dia de sua ofensiva, dirigida então contra Tobruk, confiando em que á guarnição francesa se renderia quando sua posição fosse "militarmente insustentavel".

Quando os franceses não se renderam e as forças do Eixo não puderam chegar a Tobruk, o general Rommel começou a lançar cada dia mais forças, numa tremenda tentativa para submeter esse reduto. Contra ele foi lançada a força mais consideravel de aviões, canhões e homens, como jamais se concentrou em qualquer batalha da Libia. A aviação britanica e a sul-africana apoiaram a guarnição com a mesma decisão com que foi defendida a Grã-Bretanha durante os ataques aereos da "Luftwaffe" em 1940.

O comunicado de hoje informa sobre essa ação da seguinte maneira: "De ordem do general Ritchie foram retiradas nossas forças de Bir-El-Hacheim, na noite de 10 para 11 de junho. As tropas francesas livres dessa guarnição, sob o comando do general Koening, resistiram durante 16 dias, ataques em grande escala da infantaria, dos "tanks", aviação e artilharia inimigas, infligindo ao mesmo tempo fores perdas ás forças do Eixo. Essa guarnição desempenhou um importante papel no transtorno dos planos inimigos. Suas magnificas qualidades combativas lhes proporcionaram a admiração das nações unidas".

A conquista de Bir-El-Hacheim pelos alemães significa que toda a linha britanica ao sul da Marmarica deverá retroceder quase que inevitavelmente em direção leste, porem, a força do general Rommel se encontra tão longe como sempre do objetivo primordial que lhes havia sido marcado: a recuperação de Tobruk, que devia ser seguida da expulsão dos britanicos do territorio libico.

O general Rommel tem diante de si, contudo, o grosso das forças britanicas concentradas entre Ain-El-Gazzala e Soyu, bem como a oeste e nordeste da mesma, onde a ponta de lança procurou introduzir o general Rommel se acha detida desde os 3 ou 4 primeiros dias da campanha.

As perdas sofridas pelos britanicos foram muito aquem das alemãs e se define como muito satisfatoria a situação em Knighst-Bridge.

Ha dois dias as esferas militares haviam expressado que provavelmente o general Rommel poderia conquistar Bir-El-Hacheim, com somente o pôr em jogo as forças de "tanks" e canhões das que estavam empregando em Soya, para concentrá-las contra o oasis, em apoio aos italianos da 90ª divisão ligeira, que sózinhas não conseguiram realizar esse trabalho.

As recentes informações da frente da Libia assinalam que outra poderosa coluna britanica, da que fazem parte numerosas baterias de artilharia e "tanks" "General Grant" e unidades de infantaria motorizada, se dirigia na terça e quarta-feira em direção de Bir-El-Hacheim.

E' de supor que agora o general Rommel procurará concentrar todas as suas forças para uma ofensiva contra a costa, na direção de Tobruk, com o objetivo de fechar a passagem para o Egito das forças britanicas que defendem a metade setentrional da linha defensiva de Marmarica. Contudo, qualquer operação que agora empreenda o general alemão, já carecerá do elemento surpresa.

RETIROU-SE A GUARNIÇÃO DE BIR-EL-HACHEIM

CAIRO, 11 (U. P.) — Urgente — Um comunicado do Quartel General Britanico informa que a guarnição francesa de Bir-El-Hacheim se retirou durante a noite de 10 para 11 de junho, obedecendo ás ordens dadas pelo general britanico Ritchie.

QUEM E' O GENERAL KOENIG

LONDRES, 11 (Da AFI para a Reuters) — Um dos antigos oficiais do general Koenig traçou o seguinte perfil do chefe da guarnição de Bir-El-Hacheim.

"Ha dois anos, Koenig foi um dos voluntarios da expedição da Noruega. Após a ocupação daquele pais pelos alemães, o comandante tomou parte em diversos combates na Eritréia, e encontra-se atualmente na Libia. Todas as suas deliberações constituem uma lei para os seus oficiais e soldados.

Koenig é um homem alto e delgado. Esse alsaciano, cuja progenitora é normanda, possue um olhar vivo e uma palavra facil, porem comedida e prudente. E' um verdadeiro homem, na acepção do termo. Está a par de tudo no momento exato, e exerce um controle cuidadoso sobre todas as atividades. Fiscaliza equipamento, tropas, marcha, comboios, alimentos, maquinas, armamentos, tanques, distancias a percorrer, e o frio das noites. Possue o dom de não perder nenhum detalhe sem, contudo, perder tempo com coisas inuteis.

Por ocasião da ultima guerra, era aspirante e, aos 19 anos de idade, foi promovido a oficial. Participou da campanha do Riff, na famosa Legião Estrangeira.

Quando as coisas não correm bem, Koenig tem um geito especial para corrigir o erro. Chama o faltoso, e basta sempre uma advertencia, porquanto os que não procederam com o devido cuidado já se sentem bastante penalizados por haverem incorrido em falta com Koenig. Termina sempre com a frase: "Vamos, rapaz. Desta vez espero que tudo corra bem".

Jovem, cheio de coragem e confiança na França, estimado e respeitado por todos os seus subordinados, Koenig é um verdadeiro chefe militar. A França só deseja ter muitos outros oficiais como ele, em todos os dominios".

Sabe-se que Koenig jurou nunca deixar de combater enquanto a Alsacia — sua terra natal — não fosse restituida ao seu povo.

Não resta duvida de que a sua vontade energica tenha contribuido grandemente para auxiliar os seus soldados durante os periodos dificeis, no curso da defesa de Bir-El-Hacheim.

"SERIO GOLPE"

LONDRES, 11 (R.) — "A perda de Bir-El-Hacheim é um serio golpe para o general Ritchie, verificado justamente num dos momentos mais cruciais desta altura da Batalha do "Caldeirão do Diabo" — diz o correspondente militar da Reuters, que prossegue afirmando: "Torna-se obvio que o general Rommel concentrará agora suas forças principais contra as do general Ritchie, na zona que se acha, justamente, a ocidente de Knighsbridge, o que vinha sendo incapaz de fazer enquanto a fortaleza de Bir-El-Hacheim continuasse em poder dos aliados.

Deve-se acentuar que a guarnição de Franceses Livres retirou se por ordem do general Ritchie. Esta retirada, sem duvida, foi protegida pelos tanques britanicos recentemente enviados em socorro dos Franceses Livres.

Dai deve-se concluir que a guarnição se tenha retirado em perfeita ordem e levando em seu poder tudo quanto de valor militar ali existia.

As tropas de Franceses Livres permaneceram por espaço de 16 dias enfrentanod terriveis assaltos de tanques, aeroplanos e infantaria inimiga.

O general Rommel não economizou nem homens nem maquinas na sua determinação de capturar a fortaleza e as perdas de soldados eixistas devem ter sido fantasticas".

UMA PROCLAMAÇÃO DO GENERAL DE GAULLE

LONDRES, 11 (R.) — Em alocução pelo radio, dirigida á França, o general De Gaulle declarou: "Uma verdadeira onda de orgulho varreu a França, quando foi conhecida a bravura dos seus soldados em Bir-El-Hacheim — bravos e nobres filhos da França que escreveram, com o seu sangue, uma das mais gloriosas paginas da sua Historia. A nação francesa, prostrada e humilhada une-se, numa unica vontade, para vencer. A derrota militar nunca significou a derrota do povo quando este povo recusa-se a aceitá-la como tal".

O COMUNICADO DOS FRANCESES LIVRES

CAIRO, 11 (R.) — O comunicado especial do Oriente Medio informa:

"Por ordem do general Ritchie as forças que compunham a guarnição de Bir Hacheim retiraram-se da mesma posição, na noite de ontem. As tropas de Franceses Livres da aludida guarnição, sob as ordens do general Koenig, mantiveram-se na fortaleza por espaço de 16 dias, lutando com bravura contra os ataques em larga escala desferidos pela infantaria e tanques nazistas, infligindo pesadas perdas aos inimigos.

Essas forças da França Livre desempenharam papel de importancia vital no desmantelamento dos planos do inimigo. As magnificas qualidades de combatentes, demonstradas pelos Franceses Livres, grangearam-lhes a admiração das Nações Unidas".

A RAF NA LIBIA

CAIRO, 11 (R.) — O comunicado do Ministerio do Ar do Oriente Medio informa:

"Na area avançada da Cirenaica nossos aviões estiveram novamente ativos na região de Bir Hacheim, ontem. Concentrações inimigas e posições de canhões foram eficazmente atacadas e grande numero de veiculos a motor destruidos ou daniifcados. Um Junker 87 foi derrubado. Objetivos em Creta foram atacados pelos nossos aparelhos de bombardeio, ontem á noite. Durante as 24 horas terminadas ao meio dia de ontem, dois Messerschmitts 109 foram destruidos sobre a Ilha de Malta, um derrubado por nosso aparelho de caça e outro pelo fogo das baterias anti-aereas. Tres dos nossos aviões estão desaparecidos".

As Forças Sovieticas Irromperam Nas Defesas Alemãs Em Kalinin

(Conclusão da 1ª pag.)

com intervenção de milhões de homens e de milhares de aviões e tanques.

Não se pode calcular a extensão dessa ofensiva enquanto não se contar com informações mais completas sobre a mesma. Nessa frente os alemães dão mostras de procurar restabelecer-se nas posições que tinham antes da ofensiva lançada em dezembro pelo exercito sovietico, bem como tambem de recuperar o terreno perdido durante a ofensiva do marechal Timochenco, realizada há um mês.

Há indicios, outrosim, de que na frente meridional, os alemães estão dispostos a suportar qualquer numero de baixas afim de dominar a grande base naval de Sebastopol.

Conquanto os alemães nada tenham adiantado, até agora, com seus furiosos ataques, admite-se nesta capital que a situação da praça sitiada continua a ser grave e que são poucas as probabilidades de que tal situação seja em breve modificada.

Segundo os despachos militares, os alemães perderam já de 25.000 a 30.000 homens.

Alem de lançar ao combate todas as reservas disponiveis de homens, o comandante alemão, general Manstein, está empregando cerca de dois mil aviões sob o comando do general Barão Wolfran von Richtofen. Os rusos afirmam que já destruiram mais de duzentos aviões.

Os despachos chegados da Criméia dizem que, hoje, setimo dia da ofensiva alemã, os defensores continuavam a resistir á incessante pressão do inimigo, apesar do natural cansaço da guarnição.

Mais de cem mil alemães foram lançados em um estreito setor no esforço desesperado de abrir uma brecha.

As esquadrilhas nazistas mantêm as defesas de Sebastopol sob uma chuva continua de bombas; não obstante, as linhas russas não sofreram desmoronamento em nenhum ponto.

Certo numero de colinas vizinhas á base mudaram de mãos por varias vezes; mas, ao cair da noite, os alemães se achavam em suas posições de partida.

As ultimas informações chegadas, hoje, relativamente a outros pontos, dizem que na frente central, uma unidade russa submeteu uma guarnição alemã, ao ocupar a respectiva localidade, encontrando na mesma os cadaveres de quatrocentos soldados nazistas.

Quinze Mil Mortos Em Tres Dias

LONDRES, 11 — (U. P.) — Urgente — A Radio de Moscou anuncia que nos 3 ultimos dias os alemães tiveram 15.000 mortos na Frente de Sebastopol.

Iniciaram a Ofensiva?

LONDRES, 11 (Reuters) — Se bem que o novo general alemão, von Hoht, quase desconhecido fora da Alemanha, esteja lançando grandes forças de infantaria e um numero infinito de "tanks" e de bombardeiros de mergulho contra as posições russas da região de Karkov, como parte do avanço em duas direções, sobre os campos petroliferos do Caucaso, não se julga, ainda, em Londres, que os nazistas tenham iniciado o que se possa, realmente, considerar uma grande ofensiva.

Von Hoht foi constrangido a entrar em ação por que, na recente batalha de Karkov, Timoshenko logrou capturar posições estrategicas inimigas, entrincheirando-se fortemente dentro da propria linha das defesas secundarias germanicas.

Temendo um ataque russo a qualquer momento, Berlim ordenou nova ofensiva.

Na Crimeia, o segundo tentaculo germanico na direção do Caucaso, envolveu Sebastopol, mas os exercitos russos se defendem com a maxima firmeza, guardando a cidadela atacada de todos os lados, pelos nazistas, "com uma tenacidade excepcional".

As noticias divulgadas pela radio de Vichy, dizem que os alemães atravessaram o estreito de Kerch, mas não ha, na capital britanica, a menor confirmação de tal ocorrencia.

E' verdade que os alemães estão fazendo um formidavel esforço, visando liquidar Sebastopol, custe o que custar, mas, depois de dias e dias de infrutiferos ataques dos pontos fortes dessa praça de guerra, cujos baluartes são edificados em solida rocha, impenetravel ás mais poderosas armas modernas, os nazistas compararam, hoje, o porto sovietico, significativamente, a Malta.

Os circulos militares de Berlim descreveram textualmente, Sebastopol como "outro osso duro de roer", dando a entender que, tal qual Malta, essa nova fortaleza se defenderia "com muita tenacidade".

As alegações germanicas, de haverem conquistado terreno na frente russa, referem-se, provavelmente, a apenas algumas fortificações exteriores.

Nesse interim, da frente norte-ocidental, chegam noticias de que a infantaria germanica foi desbaratada, quando tentava infiltrar uma cunha em meio ás linhas sovieticas, em determinado setor.

O comunicado sovietico de meio-dia, em seu suplemento, diz que os sovieticos tomaram uma localidade desabitada, na frente central.

Os alemães abandonaram nas ruas, centenas de cadaveres nessa ocasião, — acrescentou o boletim.

O Comunicado Finlandez

NOVA YORK, 11 (U. P.) — A radio emissora de Helsinqui transmitiu o comunicado expedido pelo Alto Comando finlandês, cujo texto é o seguinte:

"No istmo de Carelia, a artilharia finlandesa dispersou unidades inimigas, ás quais infligiu graves perdas. Uma pequena unidade russa avançou para as linhas de defesa finlandesa, mas foi repelida.

Nossas tropas destruiram diversos focos de resistencia inimiga, aniquilando as forças que os defendiam.

Nas margens do lago Ladoga foram frustrados dois ataques inimigos. No setor central da frente setentrional foi rechaçado um avanço inimigo contra as nossas posições.

Nem Um Minuto de Folga

MOSCOU, 11 (R.) — (De Maurice Lovell, correspondente especial da Reuters) — Nem por um minuto siquer se deixou de ouvir o ruido dos aviões sobre Sebastopol. Não são apenas os alemães que usam agora grande numero de aviões na frente reduvida. Quando os aviões germanicos surgem em formações de 30 aparelhos em direção á cidade encontram sempre uma obstinada oposição de inumeros caças russos. As batalhas aereas são quase ininterruptas.

Os russos admitem que certas de suas unidades sofreram furiosos bombardeios, mas nem por isso cederam suas posições. Poderosos redutos fortificados oferecem uma boa proteção ás tropas.

Uma unidade comandada pelo general Novikov foi submetida a um tremendo bombardeio aereo e da artilharia inimiga, mas, em virtude de suas bem construidas casamatas e fordas puderam resistir e mesmo repelir os numerosos ataques imediatamente lançados pela infantaria nazista, os quais terminaram em furiosos corpo a corpo.

Durante toda a semana, o inimigo tem procurado apoderar-se de duas elevações, que lhes dariam enormes vantagens para suas operações de ofensiva, mas os russos continuam a defender-se valentemente, repelindo todas as investidas nazista".

O Comunicado Alemão

NOVA YORK, 11 (U. P.) — A emissora de Berlim transmitiu o comunicado do Alto Comando alemão de hoje cujo texto é o seguinte:

"Continuaram as violentas batalhas na região fortificada de Sebastopol. Não conseguiram êxito os desesperados contra-ataques do inimigo. No decorrer de intensas incursões aereas, foi afundado um barco mercante de três mil toneladas pelas bombas no porto da fortaleza. No setor norte da Frente Oriental, o inimigo foi forçado a abandonar numerosos lugares povoados, devido á pressão de nossas forças. Na frente de Volkhov, foram rechaçados fortes ataques do inimigo que sofreu elevadas baixas. A artilharia de costas da Wehrmacht canhoneou com bons resultados a navegação costeira inimiga na praia de Kronstadt. Foram incendiados um submarino sovitico que abandonava o porto de Leningrado e um navio que fazia parte de um comboio".

O Acordo Russo-Americano

WASHINGTON, 11 (Reuters) — O texto do relatorio da Casa Branca sobre as preliminares do acordo russo-norte-americano, aprovado pelo sr. Vasislav Molotov e pelo presidente Franklin D. Roosevelt, é o seguinte:

"O Comissario do Povo para os Negocios Estrangeiros da União Sovietica, sr. Molotov, depois do convite feito pelo presidente dos Estados Unidos, chegou a Washington, no dia 29 de maio, onde ficou durante alguns dias como hospede do Governo.

Essa visita á capital norte-americana, proporcionou oportunidade para uma troca amistosa de opiniões entre o presidente Roosevelt e seus conselheiros de uma parte, e do sr. Molotov e seus auxiliares, de outra.

Entre as pessoas que participaram das conversações, notavam-se, o embaixador sovietico, sr. Maxim Litvinov, o sr. Harry Hopkins, o general Marshall, chefe do Estado Maior do Exercito, e o almirante King, comandante-chefe da Marinha dos Estados Unidos.

O secretario de Estado, sr. Cordell Hull, tomou parte, posteriormente, nas negociações sobre assuntos de carater não militar.

No decurso das conversaçoes, chegou-se a um completo entendimento, com relação á tarefa urgente da criação de uma segunda frente europeia, em 1942.

Em aditamento a isto, foram discutidas medidas para aumento da quantidade e da rapidez de transporte dos suprimentos em "tanks", aviões e outros materiais de guerra, dos Estados Unidos para a União Sovietica.

Foram discutidos, tambem, problemas fundamentais da cooperação entre os Estados Unidos e a União Sovietica, na salvaguarda da paz e da segurança, entre as nações amantes da liberdade, depois de terminado o conflito.

Ambas as partes interessadas exprimiram satisfação em vista da unidade de opiniões, que mantiveram sobre todos esses assuntos.

Concluida a visita, o presidente Roosevelt pediu ao sr. Molotov que informasse ao sr. Stalin, em seu nome, que tinha a impressão de que essas conversaçoes haviam sido da maxima utilidade, no estabelecimento de uma base para uma relação mais proveitosa entre os governos dos Estados Unidos e da União Sovietica, nos seus esforços para alcançar os objetivos comuns de todas as Nações Unidas".

SAUDE DO TRABALHADOR

Para neutralizar gases de combate com yperite, o operario deve empregar a solução acetonica de permanganato de potassio, preparada de pouco, e que é oxidante e redutora. (Inspetoria do Trabalho).

Arrasados Pela Aviação Britânica os Aerodromos dos Paises Baixos

DESTRUIDO SOBRE A GRÃ - BRETANHA UM AVIÃO DO EIXO

LONDRES, 11 (U.P.) — Informa-se oficialmente que os aviões britanicos bombardearam ontem, á noite, aerodromos nos Paises Baixos. Tambem foram atacadas instalações de estradas de ferro e uma estação de energia eletrica no norte da França. Nessas operações não se perdeu nenhum aparelho.

DESTRUIDOS AVIÕES DO EIXO SOBRE A INGLATERRA

LONDRES, 11 (Reuters) — Um avião inimigo foi dstruido e outro possivelmente teve a mesma sorte ontem, á noite, pelo fogo combinado das baterias costeiras e das escoltes de comboios, ao largo da costa sul. Não se verificou nenhuma morte nem qualquer dano aos navios do comboio nem aos de escolta. Dois ataques foram desferidos pelos aparelhos inimigos. O primeiro foi feito por 6 bombardeideiros Junkers 88, de mergulho. Os atacantes foram recebidos por tão violenta reação de fogo, que apenas três aeroplanos nazistas voltaram a fazer o segundo ataque.

O segundo exito contra os aviões do inimigo coube a uma lancha motor britanica no Mediterraneo. Quando numerosos aparelhos "Messerschimidts 109" tentaram atacar esta lancha motor, um dos aparelhos inimigos foi imediatamente derrubado e outro danificado. Não houve perda de vida entre a tripulação da lancha.

OS REFUGIADOS DE COLONIA

BERNA, 11 (Reuters) — Os refugiados de Colonia estão sendo conduzidos até Freiburg em vagões hermeticamente fechados, indo todos os comboios repletos de pessoas de pé, pois as autoridades estão apressando a evacuação de todos que ficaram desabrigados, receando o descontentamento popular.

A cidade de Colonia continua privada dos serviços de agua, luz e gás.

A situação alimentar está se agravando na Alemanha do sul pelo afluxo de refugiados.

ESPECIAL para o DIARIO CARIOCA

O REICH MATA DE FOME A EUROPA

por Manuel Chaves Nogales

(Da A. F. I.)

LONDRES, 11 — (Através da Reuters) — O ministro hitlerista dos Abastecimentos acaba de publicar um livro, tentando demonstrar que a Europa produz alimentos em quantidade suficiente. Mas a realidade, depois de dois e meio anos de dominação alemã, demonstra exatamente o contrario: a Europa perece de fome sob a autarquia economica imposta pelo nazismo. Contrariando todos os jogos estatisticos alemães, a verdade revela que a Europa morre de fome desde que os alemães, com suas guerras vitoriosas, levaram-na a prescindir do comercio com o resto do mundo.

A Europa não se basta a si propria. Nenhum povo se basta a si proprio de maneira absoluta, mas, ainda menos que qualquer outro grupo humano, o grupo europeu, que, neste momento, alem de sustentar-se a si proprio, deve alimentar um povo como o alemão, consagrado exclusivamente a pelejar com todo o mundo, portanto, a viver parasitariamente.

Na realidade, o que os alemães querem dizer é que a Europa se basta para alimentar a Alemanha, que, em troca, este pais reduz á escravidão e á miseria os povos não germanicos. Isso é o que os alemães chamam de "ordem nova" ou independencia alimentar da Europa. Pergunte-se aos franceses famintos, aos dinamarqueses e noruegueses sem manteiga, aos espanhóis que pagam a 25 pesetas o litro de azeite, aos italianos sem pão. Quando as nações norte-americanas enviam para a Europa, por caridade, carregamentos de trigo que o bloqueio britanico deixa passar, baseado exclusivamente em principios humanitarios, a afirmação alemã torna-se um tanto sinistra.

Cada um dos povos que sucessivamente caiu na orbita economica do Reich, viu como fatalmente se produzia seu empobrecimento. O Reich, com suas vitorias no continente europeu, conseguiu apenas rodear-se de um sequito de povos sem sorte, privados do comercio com o mundo despojados dos que produziam para se alimentarem. A Alemanha é um patrão que não só deixa famintos os criados, mas ainda, vive a custa deles. Sua nova ordem européia, sua autarquia continental, consiste simplesmente em consolidar esse despojo, basendo-se em que o crescimento constante da população mundial impedirá a outros continentes o envio de viveres para a Europa.

O Reich pretende que os povos europeus se consagrem indefinidamente ao esforço de produzir viveres para ter garantida a subsistencia continental com seus proprios recursos, isto é, será necessario que os povos escravos da Europa tirem do solo cansado da Italia e da Grecia, da dura terra da Espanha, das ricas campinas da França, dos prados holandeses, dinamarqueses e noruegueses, dos ferteis campos da Rumania, Bulgaria e Ucrania, tudo de quanto o povo superior dos senhores germanicos precisa para seguir fazendo a guerra ao mundo inteiro.

O hitlerismo sabe já que o homem livre da America não trabalhará para que os senhores da Europa fixem um preço vil ao produto de seu esforço. Mas pretende que o que não fará o homem livre da America o faça o homem escravizado da Europa.

Transforma-se a Politica Externa da Argentina

APROVADA NA CAMARA, POR GRANDE MAIORIA, A MOÇÃO TABORDA

Pedido o Rompimento Com os Paises do Eixo

BUENOS AIRES, 11 (U.P.) — A politica exterior da Argentina foi debatida ontem na Camara dos Deputados, principalmente no que concerne ás relações diplomaticas com a Italia, a Alemanha, o Japão e a Russia.

A Camara aprovou uma moção do deputado socialista Nicolas Repeto por 92 contra 4 votos, para que o ministro das Relações Exteriores preste declarações á Camara em dia do mês corrente.

O membro radical Raul Damonte Taborda pediu a aprovação de uma moção exigindo a ruptura das relações diplomaticas com os paises do Eixo, que foi enviada ao Comité das Relações Exteriores.

Tambem falou o membro radical Camilo Stanchina, que propôs uma resolução a favor do estabelecimento de relações diplomaticas com o Soviet.

Esta resolução foi tambem enviada ao referido Comité.

130 BRASILEIROS MORTOS PELOS PIRATAS DO EIXO

(Conclusão da 1ª pag.)

O 4º ATENTADO

Registou-se com o "Arabutan", no dia 7 de março, que foi torpedeado por submarinos alemães, tambem nas costas americanas.

UM MORTO E DOIS FERIDOS

No doloroso sinistro do "Arabutan", ha a lastimar a perda do enfermeiro, Manuel Florencio Coimbra, ficando ainda feridos, o segund opiloto Sebastião Rogerio Andrade e o marinheiro, Wilson Domingos Santos.

5º ATENTADO

Ocorreu no dia 8 de março.

O "Cairu", atacado por dois torpedos alemães, afundou rapidamente, no Atlantico, em frente á costa americana.

Este navio é irmão gemio do "Buarque", e fazia parte do grupo de 14 unidades adquiridas pelo governo brasileiro aos Estados Unidos e incorporadas á frota do Lloyd.

59 MORTOS!

Em consequencia desse monstruoso atentado germanico, morreram 59 pessoas, das quais 53 tripulantes e 6 passageiros.

Entre os primeiros, encontra-se o comandante Moreira Pequeno, que ha cerca de 30 anos, vinha servindo á marinha mercante brasileira, e, entre os segundos, um capitão do nosso exercito.

O 6º ATENTADO

Verificou-se com o "Cabedelo", em dia e local que não se sabem ao certo.

Tudo indica, porem, que foi nos principios de março ou fins de fevereiro, que o navio foi afundado por submarinos do Eixo, quando navegava para os Estados Unidos.

55 MORTOS!

Toda a tripulação do "Cabedelo", composta de 55 homens morreu no barbaro sinistro. Acredita-se que parte da tripulação submergiu com o navio, e a outra, provavelmente metralhada sucumbiu nos barcos salva-vidas.

O 7º ATENTADO

Ocorreu no dia 1º de maio, com o "Parnaiba" tambem em aguas dos Estados Unidos.

7 MORTOS!

Sete tripulantes pereceram no dramatico afundamento, um dos quais, o radio-telegrafista, foi devorado pelos tubarões.

8º ATENTADO

Verificou-se a 12 de maio, com o "Comandante Lira". Este navio brasileiro foi atingido por um torpedo de submarino alemão, nas costas brasileiras. O "Comandante Lira" logrou salvar-se, isto porque ao se dar o adernamento de um dos porões de carga, diversas caixas que nele se encontravam correram para o lado onde se verificou o impacto, obstruindo, assim, a invasão dos porões pela agua. Essa circunstancia deu tempo a que o navio recebesse os socorros necessario até ser rebocado para Natal.

Não se registaram vitimas.

9º ATENTADO

Verificou-se no dia 24 de maio, com o "Gonçalves Dias", afundado no mar das Caraibas. Foi um submarino alemão o autor dessa covarde façanha.

6 MORTOS E 6 FERIDOS

Perderam a vida os tripulantes Ulisses Ferreira, Severino Martiniano Silva, Joviniano Euzebio Santana, Manuel Elpidio, João Severino Silva e João Teles Valanzuela.

Entre os seis tripulantes feridos, encontra-se o comandante do navio, João Batista Gomes de Figueiredo.

10º ATENTADO

Verificou-se no dia 1º de junho, com o "Alegrete", afundado por um submarino nazista nas costas dos Estados Unidos.

Não houve, felizmente, vitimas a lamentar.

130 MORTOS

Como se vê, sobe a 130 o numero de brasileiros mortos pelos piratas do Eixo, contando-se ás dezenas o numero de feridos.

Salazar Conferenciou Com o Ministro Alemão

LISBOA, 11 (U. P.) — O dr. Oliveira Salazar recebeu em audiencia o ministro da Alemanha, barão de Huene, com o qual manteve longa conferencia.

A Guerra Nos Mares

COMBATE AERO NAVAL AO LARGO DA COSTA PORTUGUESA

LISBOA, 11 (R.) — Varios aviões alemães atacaram um navio cargueiro britanico ao largo da costa meridional portuguesa, na tarde de ontem. Não são conhecidos os resultados desse ataque.

Diario Carioca

RIO DE JANEIRO, SEXTA-FEIRA, 12 DE JUNHO DE 1942

A nossa opinião

O SINAL DE NOVOS TEMPOS

A PAZ e a tranquilidade do mundo, assim como a sua restauração economica, no periodo que se suceder ao da guerra, principalmente dos paises da Europa conflagrada, dependem, da alta compreensão que os povos aliados contra o nazismo tiverem desses problemas. E' necessario que todos eles, após a vitoria e a implantação da nova ordem, — que não será a nova ordem apregoada e sonhada pelos carniceiros do Eixo, mas a que será construida sob a egide do respeito á justiça social e a todos os direitos humanos — após o triunfo das armas aliadas, empreguem todo o seu esforço, toda a sua abnegação, toda a sua sinceridade na grande obra de assegurar á humanidade uma época duradoura de bem estar e de confiança entre todos os povos.

Os paises pequenos, aqueles que não podem possuir grandes exercitos e grandes maquinas de guerra, aqueles que vivem e progridem á sombra do seu trabalho e brilham pelo valor da sua civilização e da sua cultura, precisam se sentir garantidos na sua soberania e na sua liberdade, sem receios de ataques brutais e esmagadores como os que sofreram a Alemanha a Austria, a Tchecoslovaquia, a Polonia, a Noruega, a Belgica, o Luxemburgo, a Holanda, a Dinamarca, a Iugoslavia, a Grecia. E' necessario que as nações pequenas tenham o direito de se governar livremente, iluminadas pelos seus ideais politicos, cooperando eficazmente para a prosperidade e para a grandeza do mundo.

A historia dos dias que vão correndo ficará nos anais da vida humana como a expressão mais espantosa da ferocidade de uma nação agressora, cujo chefe, louco e egolatra, não vacilou na pratica dos mais horrendos atentados contra todas as leis e todos os codigos, que não recuou na pratica dos mais hediondos crimes contra a vida dos povos subjugados pela sua maquina de guerra, crimes que, na hora em que escrevemos estes comentarios, acabam de ser culminados com a barbara destruição de uma localidade do "protetorado da Boemia e Moravia, e o fuzilamento de todos os seus habitantes e que, conforme acentua um comunicado oficial, "foi a ação mais covarde e brutal cometida pelos alemães desde a idade media".

* * *

O acordo anglo-russo, que vem de ser negociado em Londres, visa, alem de uma estreita colaboração no sentido de restaurar as forças economicas do mundo, assegurar o "restabelecimento da paz" com o respeito á soberania de todas as nações. Esse objetivo é o que defendem todas as conciencias sadias, todas as conciencias livres.

Destaca-se do referido acordo, o artigo quinto, que estipula textualmente: "As altas partes contratantes, tendo em conta o interesse e a segurança de cada uma delas, resolvem trabalhar em estreita e amistosa colaboração, depois de restabelecida a paz, na organização da segurança e da prosperidade economica da Europa. Terão em conta os interesses das Nações Unidas, ao perseguir esses propositos, e atuarão de acordo com os dois principios seguintes: "Não buscar engrandecimentos territoriais para si e não intervir nos assuntos internos dos demais Estados".

Principios como esse não devem ser considerados farrapos de papel. Trata-se de um compromisso solene no qual a humanidade depositará todas as suas esperanças. Evidentemente, qualquer nação tem o direito de aceitar e adotar o regime que lhe convier. O que se condena, o que representa uma espoliação da liberdade, é a intervenção acintosa ou subterranea, na vida interna de outras nações. As ideologias politicas devem ficar circunscritas aos paises que as seguem. Com a pratica dos principios capitulados no artigo 5º do acordo que mencionamos, é possivel uma colaboração honesta e proveitosa de todos os povos para o bem comum da humanidade. Cansada de dissenções, de lutas, de choques, de controversias, a humanidade quer respirar um ar mais puro, para o seu trabalho e a sua civilização preparar um futuro melhor para as vindouras gerações.

Com a vitoria esmagadora dos aliados, o internacionalismo fascista-nazista desaparecerá da face da terra. O mundo ver-se-á livre do pesadelo, dos gritos histericos de Mussolini e de Hitler e as manobras sanguinarias do Komintern não mais se farão sentir. Pelo compromisso constante do acordo, o intervencionalismo russo tambem desaparecerá, ficando a ideologia comunista restrita ás fronteiras da Russia.

* * *

A America poderá, depois da guerra, restaurando as suas forças e as suas energias, continuar na pratica do seu sentimento democratico e da sua crença cristã — eterna e imutavel. Extirpado do seu seio o germe deleterio das teorias extremistas — da direita e da esquerda — os povos americanos reforçarão aquilo que vem de seu passado, que tem suas raizes na noite dos tempos, — a sua vocação de liberdade. Nenhum pais deste continente dará os pulsos para as algemas. Continente livre, ele defenderá essa liberdade, unido, coeso e invencivel. Se o comunismo e o fascismo aqui não encontrarem clima propicio, devemos aquele amor á liberdade, aquela paixão democratica que o grande Rui classificava como o exclusivo fundamento da nossa propria existencia.

Estamos sentindo o sinal de novos tempos.

O BRASIL NA GUERRA

MAURICIO DE MEDEIROS

COMO as situações são sensivelmente analogas, tem-se recordado pela imprensa o que o Brasil fez na ultima guerra, desde quando saiu da neutralidade para tomar a posição beligerante.

Entre essas contribuições figurou a Missão Medica enviada á França em carater militar, em 1918. Um de seus membros mais em evidencia foi o professor Parreiras Horta, que narrou, ha dias, com minucias, tudo quanto foi feito por aquela Missão. Basta ler a relação dos comissionados, sob a chefia do saudoso professor Nabuco de Gouveia, para ter-se uma idéia de que o criterio de escolha na composição da Missão foi excelente. Muitos já desapareceram de entre os vivos. Mas os que ainda vivem, chegaram todos a altas posições na sua profissão, tanto no magisterio como no tirocinio clinico. Parreiras Horta, Jorge Dodsworth, Mauricio Gudin, Borges da Costa, Torreão Roxo, Alfredo Monteiro, Ernani Alves, Joaquim Vidal, Mauricio de Melo, Roberto Freire, Renato Machado, Benedito Montenegro, Leonidio Ribeiro, Paranhos da Costa, Samuel Uchôa, Lafayette Stockler, Olimpio Chaves, sem falar nos comissionados pelos corpos de saude do Exercito e da Marinha, que foram todos elementos do mais alto valor profissional.

Quando a Missão chegou á França, desenvolvia-se a ofensiva aliada quase em fins de vitoria. Os Hospitais transbordavam de feridos. Por cumulo, as populações civis se viam assoladas por terrivel epidemia de gripe, sem que os medicos não mobilizados fossem em numero bastante para acudi-las.

Enquanto se organizava o nosso Hospital, cumpria prestar imediato auxilio ao pais amigo. As autoridades militares francesas requisitaram nossos serviços para todo o interior do pais. Foram organizadas equipes que se distribuiram por todos os recantos da França. Onde quer que essas equipes chegavam, entravam logo em ação e se impunham pela capacidade e pericia, assumindo em muito pouco tempo funções de chefia de serviços e merecendo louvores. Para Besançon seguiu uma equipe chefiada pelo dr. Jorge Dodsworth; para Bordeus, chefiada pelo professor Luna Freire; para Montpellier, chefiada pelo professor Parreiras Horta; para Rennes, chefiada pelo dr. Torreão Roxo, para Bourges, pelo dr. Roberto Freire, para Limoges, chefiada pelo dr. Mario Fonseca; para Le Mans, chefiada pelo professor Fabio de Barros; para Nantes, pelo dr. Pais de Carvalho, etc., etc.

Quando cessou a função dessas equipes, voltaram elas a Paris, para a séde do Hospital, cobertas de elogios oficiais. A equipe de Besançon, chefiada pelo dr. Jorge Dodsworth, atendia aos evacuados dos hospitais do front de Alsacia, tendo tido de organizar um hospital suplementar, de barracas, para atender aos feridos daquele front.

A de Montpellier, chefiada pelo professor Parreiras Horta, dirigiu serviços publicos hospitalares e até administrativos de saude, desempenhando-se com um brilho que mereceu do chefe militar francês da Região, uma ordem do dia especial de agradecimentos, quando a equipe se retirou para Paris.

Foram serviços reais os prestados por essa Missão. Quando se tratou de dissolvê-la, o general Aché e o dr. Epitacio Pessoa, então em Paris como delegado do Brasil á Conferencia da Paz, o nosso ministro naquele pais, testemunharam em termos ardorosos esses serviços.

Foi uma contribuição de carater humanitario. Era o que de melhor podiamos ter feito no momento. Mas estou certo de que não foi de menor valia a prestada no mar por uma parte de nossa Marinha de Guerra, nos serviços de defesa dos comboios maritimos pela costa do norte da Africa.

Fazem bem os que relembram esse esforço nosso, porque servem de exemplo do que o Brasil pode fazer, quando da sua colaboração aos seus aliados. Se os fatos se repetissem, o passado seria garantia do presente.

ATOS DO CHEFE DO GOVERNO

Nomeado Comandante Interino da Quinta Zona Aerea o Coronel-Aviador Sá Earp

Nomeações, Transferencias, Demissões, Reformas e Promoções Nas Pastas da Justiça, Agricultura e Viação — Outros Decretos

O presidente da Republica assinou decretos nomeando o tenente coronel aviador Hugo da Cunha Machado, para chefe do Estado Maior da 3ª Zona Aerea e o coronel aviador Fabio de Sá Earp para comandante interino da 5ª Zona Aerea.

NA PASTA DA JUSTIÇA

O presidente da Republica assinou os seguintes decretos:

Nomeando Romão Cortes de Lacerda, 1º Curador de Massas Falidas, padrão P, para exercer o cargo, em comissão, de procurador geral do Distrito Federal, padrão R; e Afonso Celso Liberato para exercer, em carater interino, as funções de farmaceutico da Policia Militar do Distrito Federal.

Transferindo, a pedido, Abelardo Figueira, do 4º para o 2º Oficio do Registo de Titulos e Documentos da Justiça do Distrito Federal.

Aposentando Joaquim Domingos de Miranda, no cargo de guarda do presidio, classe G.

Demitindo Leonel da Silva Gonçalves, do cargo de guarda civil, classe D; e Manuel Alves Pereira do cargo de servente, classe D.

Concedendo autorização a Charles Arnold Crocker, para aceitar comissão remunerada do governo dos Estados Unidos da America, na qualidade de oficial da reserva da Marinha de Guerra Americana.

Concedendo naturalização a Alberto de Souza, natural de Portugal, e a Adolfo Andreotti, natural da Italia.

Concedendo reforma ao capitão da Policia Militar do Distrito Federal, Silvio Salão Caldeira.

Indultando do resto de suas penas os sentenciados Artur Rodrigues Cajado, Benedito Pereira de Araujo, Joaquim Severino e Salvador Priesco.

Comutando penas de sentenciados: de 25 anos para 21 anos a de Antonio Pereira, de 10 anos para 6 anos, a de Elizario Dias de Souza, e de 10 anos e 6 meses para 6 anos a de Tito de Moura Soares.

Concedendo medalhas na Policia Militar do Distrito Federal: de ouro, com passador de ouro e prata, ao major Adelino Baltazar; de prata, com passador do mesmo metal: ao 1º tenente Agripino Ferreira Maia, ao 2º sargento Manuel Fausto de Oliveira, ao cabo de esquadra João de Souza e ao soldado motorista Flavio Cerqueira Santos; de bronze, com passador do mesmo metal, ao cabo de esquadra Jacob José Ferreira e ao soldado João Martins.

Concedendo passador de ouro, em substituição ao de prata que já possue, ao cabo maquinista João Tavares da Silva, da Policia Militar do Distrito Federal.

NA PASTA DA AGRICULTURA

Outorgando a Antonio Rosso G., concessão para aproveitamento da energia hidraulica de um desnivel existente no rio Suzena, no distrito de Severiano de Almeida, municipio de José Bonifácio, Estado do Rio Grande do Sul, e a Prefeitura Municipal de Alto Araguaia, concessão para o aproveitamento de energia hidraulica da cachoeira "Couto de Magalhães", no rio Araguaia, distrito de Alto Araguaia, municipio do mesmo nome, Estado de Mato Grosso.

Autorizando: Ivo Felisberto de Souza, a pesquisar manganês e associados no municipio de Dom Silverio, Minas Gerais; João Anastacio dos Santos a pesquisar cristal de rocha no municipio de Pitangui, Minas Gerais; Hugo Salgado a pesquisar feldspato e associados no municipio de Belo Horizonte; Silas de Vasconcelos Campos a pesquisar cristal de rocha no municipio de Pitangui, Minas Gerais; Antonio Amaro Filho a pesquisar mica e seus associados no municipio de Conselheiro Pena Minas Gerais; Joaquim Mariano Neto a pesquisar manganês e associados no municipio de Conselheiro Lafaiete, Minas Gerais; Americo Ferreira Pena a pesquisar mica no municipio de Bom Jardim, Minas Gerais; Levindo Ivo de Oliveira a pesquisar cristal de rocha no municipio de Corinto, Minas Gerais; Flaminio de Assis Freire a pesquisar cristal de rocha e associado no municipio de Bocaiuva, Minas Gerais; Oliveira Paula a pesquisar quartzo no municipio de Independencia, Ceará; Joaquim Monteiro de Carvalho a pesquisar carvão e pirites no municipio de Tibagi, Paraná; Benedito Eugenio de Almeida a pesquisar cristal de rocha e associados no municipio de Barbacena, Minas Gerais; José Franca de Abreu a pesquisar cristal de rocha no municipio de Sete Lagoas, Minas Gerais; Protasio O. Pena a pesquisar galena, quartzo e associados no municipio de Corinto, Minas Gerais; João Gonçalves da Costa a pesquisar minerio de manganês no municipio de Betim, Minas Gerais; Silvio Bonacorsi a pesquisar cobre no municipio de Candeias, Minas Gerais; Euripedes Chaves de Melo a pesquisar magnesita e associados no municipio de Icó, Ceará; Jacob Klabin Lafer a pesquisar carvão mineral e pirita no municipio de Tibagi, Paraná; Joaquim José de Souza, a pesquisar mica, caolí e cristal de rocha, no municipio de Bicas, Minas Gerais; Benjamim Jacob de Souza, a pesquisar manganês e associados no municipio de Diamantina, Minas Gerais; e a firma Castro Lopes & Tebiriçá a pesquisar minerio de manganês e associados no municipio de Diamantina, Minas Gerais.

Promovendo por merecimento, José Sampaio Fernandes, biologista, da classe K para a L; Durval Calheiros Gomes, meteorologista, da classe K para a L; Nestor Borges Melo de Azevedo Silva, pratico rural, da classe F para a G; Evaldo Machado Brandão, quimico, da classe G para a H; Gustavo Gonçalves da Sena e Silva Filho, engenheiro, da classe I para a J; Oscar Campos do Amaral Góis, agronomo biologista, da classe K para a L; Valter Wolf Saur, agronomo cafeicultor, da classe J para a K, e Pedro Cordeiro de Souza, agronomo, da classe H para a I.

Promovendo, por antiguidade: Leopoldo de Almeida Xavier, agronomo, cafeicultor, da classe J para a K; Almir Peracio, agronomo, da classe H para a I; Antonio Rabelo de Moura Serra, agronomo do fomento agricola, da classe J para a K; Atilio de Azevedo Sodré, agronomo biologista, da classe J para a K; e João Xavier Barbieir, zootecnista, da classe J para a K.

Nomeando Justino Veiga Bitencourt, para exercer, interinamente, o cargo de veterinario, classe G, e Diogenes Caldas, economista rural, classe J, para exercer interinamente, como substituto, o cargo em comissão, de diretor do Serviço de Economia Rural, padrão O.

Transferindo "ex-oficio", no interesse da administração, Moacir Orsini de Castro, do cargo de bibliotecario, classe I, do Ministerio da Viação, para o cargo identico no Ministerio da Agricultura.

Aposentando Domingos de Faria no cargo de economista rural, classe I.

Demitindo Maria dos Santos de Souza Leão do cargo de auxiliar de ensino, classe D.

NA PASTA DA VIAÇÃO

Promovendo, por merecimento, os seguintes carteiros: Leodonio Machado, Artur Góis, Alvaro Maria da Costa e Silva, Frederico Paulo Vieira, Carlos Frederico Aurnheimer, Gastão Lino da Costa, Evaristo Luiz Fontes, Luiz José Tavares, Francisco Costa, Alcino Bendito da Costa, Luciano Sarmento Belfort, Alvaro de Castro Bogado, Manuel Nestor Moreira, Joaquim José Marques, João Ribeiro Lopes Junior, Floriano Vasconcelos e Silva, Flausino Moreira Pena, José Fernandes dos Reis e João Nilo Marçal Ferreira, da classe F para a G; Sandoval Dias de Toledo, João Pedro da Silva, Dercilo Rodrigues de Carvalho Lima, Alexandre de Oliveira Brandão, Dionisio Pinheiro, João José dos Santos, Lucio de Menezes, João José da Costa, Oscar José dos Santos Aminadab Gonçalves Vieira, João Pereira de Carvalho Junior, Aracimir Machado da Costa, Paulo José dos Santos, Tomaz Iabariola, Nelson Horta de Souza, Custodio Maia Filho, Sidnei Pereira Maciel, Vicencio João Caruso Valdemiro de Souza Guimarães e Prudente Bevilaqua, da classe E para a F; Joaquim dos Santos Camaz, Inacio Alves da Silva Leopoldino Berquó, Juvenal Cardoso de Carvalho, Pedro Leão, Hildebrando Machado da Silva, Cardoso de Carvalho, Pedro Lobão, Cesar Miranda, Adelino de Almeida Fontes, Leodegario Domingos dos Santos, Alcides Henrique Cabral, Eurico Aviela de Souza, Nilo Augusto Amorim, Jovino Antonio Barcelo Carlos Antonio de Oliveira, Antonio Vargas de Rezende, Benedito Nunes do Patrocinio, Jarbas Freire de Carvalho, Ramiro Soares Pereira, Ambrosino Ribeiro de Mendonça, Jair Agnel de Matos, Gerson Valente Avilez, José Pereira de Oliveira, Florestan Jaissu' Maia, Marense Duarte de Oliveira, José Coimbra, Lino Gomes de Figueiredo Filho, Valdemiro Quintanilha, Olimpio Anselmo de Araujo e Manuel de Souza Freire, da classe D para a E; Demilde Marques da Gama, Juvenal da Silva Leite, Milton Nogueira Pedroso, José de Araujo Placido, João Bezerra de Lima, Francisco Targino Sobrinho, Benedito de Camargo Bueno, José Dias Vieira, Fioravante Coneli, Nestor Brandão, Davino de Sena Santos, Topazio Pampolha, Brasilino Manuel Borges, José da Costa Passos, Marino Marini de Souza, Emanuel Galdino Colares, Carlos Afonso Pereira, Heraclito de Matos Magalhães, Mario de Oliveira Costa, Elpidio Nina Cavalcanti, Nelson José Dias, Francisco de Paula Ribeiro, Edgar Costa, João Moreira, Lourenço Fonseca, Felipe Vita, Benedito de Queiroz Boari, Haroldo de Araujo, Pedro Nepomuceno da Silva, Joaquim Vieira da Rocha, Seba Jorge, Joaquim Moreira da Rocha, Aluizio Santos, Frederico Pedro Bevasso, Adolfo Batista de Andrade, Antonio de Carvalho, Orlando Abrantes de Arruda, Dalilo Almeida Sampaio, João Teixeira Pimentel, Carlos Moura e Antonio Carlos de Moura Nunes, da classe C para a D; José Teixeira da Cunha, Carlos Moreira Jacinto, José Frota de Almeida, Alvaro de Barros Brasil, Alfredo Reginaldo Sobrinho, Luiz Buriti Campos, Ismael Alexandre Costa, Anardino Paiva e Silva Filho, Caetano Pacheco do Amaral, Mario Cezar Lima, Orlando Alves Pereira, José Almiro da Silva, Telemaco Siss, Arlindo de Paiva e Silva, José Libiano de Souza, Alcides Barreto da Silva, Adoniran Alves de Oliveira, Gladstone Passos, Alvaro Silveira Fujol, Doroteu Nilo da Costa Seabra, Antonio Moreira Machado, José Calazans de Aguiar, Euclides Gomes Taranco, Antonio Vasconcelos de Souza Ferraz Filho, Luciano Pereira Sodré, Peri Cesar Conrad, Sebastião Alves da Silva, Antonio Lisboa Machado, Claudionor Correia de Melo, José da Costa Filho, Paulo Conceição, Almir de Oliveira Souza, Antonio José Romão de Castro, José Amado, Darci de Medeiros Pena, Oscar Falcão de Almeida, Alvaro Augusto Osorio, Antonio Ferreira da Costa, José Vassalo de Barros, Rodolfo Bezerra de Aguiar, João Souza Oliveira, Orlando Mairinck de Souza Mota, Adalberto José Coelho, Benedito Rodrigues Garcia, Turibio Gonçalves Neto e André Nielsen de Araujo, da classe B para a C.

Promovendo, por antiguidade, os seguintes carteiros: Mario Afonso Henrique, Vitor José dos Santos, João Evangelista Duque, Amelio de Simone, João da Cruz Teixeira, João Gomes Tomaz, Genesio Salustiano de Morais Rego, Geraldino José Simas, Juventino Francisco de Lima, Aurelio Borges de Barros, Mario da Silva Rocha, Luiz Fallace, Juvenal da Silva, Augusto Pacheco de Medeiros Costa, Hamleto Arcuri, Marcos Pais de Moura, Joaquim Jorge de Campos, Benicio Henrique de Oliveira, Daniel Nouguê, Olimpio Francisco de Lima e Alvim Alencar Mont'Alegre, da classe E para a F; Joaquim Dias, João Evangelista Pessoa da Costa, José Perciano Monteiro, Francisco de Souza Brasil, Cristovão de Almeida Moreira, João Climaco Lopes, Otavio Esmeraldo de Oliveira, Ariosto Perri, Samuel Ferreira de Barros, Manuel Marques de Oliveira, Gil da Gama, Furtado, Alencarino Cosme Saldanha de Carvalho, Irineu Georgino Pais Barreto, Anisio Dortas, José Marinho de Araujo, José Carlos de Santana, Aristides de Souza Camargo, Admundo Rodrigues Noronha, Georgino de Alencar, Joaquim Delgado, Arquimedes de Alencar, Ascendino Lindolfo Gomes, Pedro de Oliveira Sarmento, Artur Teixeira da Silva, Severino Lopes de Araujo, Olimpio Pereira Passos, João Joca Pimentel e Olimpio Pinto Nogueira, da classe D para a E; Abilio Leite da Silva, Esmeraldino Outes Vanderlei, Antenor de Melo Falcão, Mario Augusto Neves, João Elisiario de Meireles, Osvaldo José de Lemos, Odilio Ribeiro, Francisco Marques de Souza, Orestes de Jesus, João Pereira da Paixão, Joaquim da Cruz, Benedito Cirilo do Amaral, Jovelino dos Santos Borges, Amaro Cardoso de Souza, José dos Santos, Antonio Pereira da Silva, Antonio Efigenio de Ramos, Mario Castro de Gusmão, Adolfo Ribas Valdez, Marcelino Alves Cardoso, Emilio Tabos de Barreiros, Sinval Mateus Pereira, José Olegario Bandeira de Melo Filho, Sebastião Ribeiro da Silva, Martinho Silva e Oliveira, Erminio Antunes de Abreu, Valdemar Andrade, Tertuliano Egidio dos Santos, Guilherme Eduardo Batista, Ari Pinheiro Roseira, Alexandre Vilela Barbosa, João Pereira Monteiro, Almaquio Penha Forte de Negreiros, José Arimatéa Torres, Luiz de Barros Puca, Floriano Ferreira Rios, Francisco Liberato da Silva, Valdemar Cota, Luiz Castelo Branco, Aguinaldo Varela e João Ribeiro Montenegro Matos, da classe C para a D; Simfronio Nazaré, Lucio Inacio Brasil, João Batista da Cunha, José Amorim de Andrade, Dario Alvim, Ulisses Gomes de Farias, Francisco Humle, Abilio Augusto Coutinho, Manuel Gabriel Miranda, Severino Granceiro Coelho, Esmeraldino Borges, Arlindo Alves de Oliveira, José da Silva Lima, Sebastião Felix de Oliveira, Severino Carvalho, Afonso Feliciano de Castilho, Salvador Leone, Geraldo Faria, José Caetano da Silva, Lidio Tadeu, Valdevino Nesio de Paula, Artur Gonçalves, José de Azevedo Ferreira, José Lopes Neto, Angelo Eusebio, Plinio da Silveira Louro, Otacil Gonçalves de Sená, José Barbosa de Siqueira, Manuel de Oliveira Carnes, José Ferreira da Nobrega, Antonio Leite da Rocha, Sebastião Alves, Alcides Ferreira de Souza, Geraldo de Oliveira, Missal Bandeira Jordão, José Soares de Souza, Cornelio Pinto, Antonio Cassio de Souza, Nodgi Gonçalves, Antonio Idilceu Bastos, José Vidal Barbosa, Manuel Amorim, Ismael Halel Martins, João Alcebiades Marques, Carlos Pereira de Morais, Osvaldo Rodolfo de Abreu e Orlando Guerra, da classe B para a C.

O regresso do sr. Lourival Fontes

O diretor geral do Departamento de Imprensa e Propaganda, sr. Lourival Fontes, e senhora, regressaram, ontem, ao Rio, tendo viajado, desde S. Paulo, pelo "Cruzeiro do Sul", em companhia do sr. Queiroz Lima e senhora.

Partiu Para Paris o Sr. Serrano Sunner

MADRID, 11 (U. P.) — Noticia-se oficialmente que o ministro das Relações Exteriores, sr. Serrano Suner, seguiu para Paris.

TOPICOS

TECIDOS DE ANIAGEM E FIOS DE RAYON

TEMOS, agora, a palavra autorizada do sr. Simões Lopes, diretor do Serviço de Fiscalização do Comercio de Farinhas, confirmando a procedencia dos nossos comentarios em torno dos motivos da atual crise de sacaria. Dissemos, efetivamente, em edições anteriores, que a industria de tecidos de aniagem nunca cuidou da cultura de plantas texteis, não obstante a obrigação que assumira com os poderes publicos, no sentido de desenvolvê-la ao ponto de podermos emancipar-nos completamente do dominio da juta indiana.

Já lá vão, portanto, mais de sete anos que o consorcio goza de favores especiais, na redução de impostos alfandegarios sobre a materia prima importada do estrangeiro, e até agora não apareceram as similares em quantidade bastante para atenuarmos sequer por alguns meses a crise de falta de sacaria.

Paralisado o movimento de transportes maritimos do exterior, a aniagem foi subindo de preço e agravando-se, dia a dia, a sua escassez do que teria resultado, ao que parece o custo proibitivo pelo qual está sendo oferecida ao consumo.

Dizemos, intencionalmente, que teria resultado o encarecimento que aí está visivel, porque, na verdade, afirma-se que ha outras razões ditando a alta.

Tomando-se, pois, na devida consideração, o fundamento das providencias solicitadas ao sr. presidente da Republica pelo sr. Simões Lopes, não é licito duvidar de que o "consorcio" de tecidos de aniagem está seguindo o caminho palmilhado pelos fabricantes do rayon, exportando o artigo para mercados que pagam melhor. E' questão, agora, de verificar se entre os produtos proibidos á exportação, estão incluidos os tecidos de aniagem. Apurando-se a contravenção, dever-se-ia formar do grupo industrial de sacaria um bloco com o grupo do rayon, afim de se promover, em conjunto, a responsabilidade dos aproveitadores da situação que atravessamos.

* * *

OS FRANCESES LIVRES

O ESPIRITO francês não morreu, com o colapso provocado pelo marechal Pétain. A bravura tradicional da França, aquele heroismo tradicional que enche as paginas da historia do mundo, aquela bandeira de fé democratica que a gloriosa patria de Hugo sempre sustentou — tudo isso foi salvo pela legião dos franceses livres. Todo esse patrimonio moral que não é da França, mas do mundo inteiro, o general De Gaulle colocou acima de todas as contingencias humanas e politicas, para que a honra da França não desaparecesse. Foi De Gaulle quem salvou essa honra e não o governicho de Vichy.

Os franceses livres estão lutando bravamente na Africa. E' assombrosa a coragem desses homens que as angustias e os dissabores não abateram. Uma irradiação da emissora do forte de Bir-el-Hacheim, no meio de um assalto, anunciou claramente:

"Eles estão novamente chegando. Ah! Eis uma coluna que penetra no perimetro, num ponto dificil. Espero que poderemos deter o inimigo. Desculpem-me, mas preciso ir combater."

Houve uma pausa e, depois, prosseguiu o locutor de Bir-el-Hacheim: "Tudo vai bem agora. Dominamos a situação. Como vão as coisas por aí?"

Esses soldados de De Gaulle são os lidimos representantes da França eterna. Eles estão conquistando o culto de admiração da humanidade.

* * *

MONSTRUOSO CRIME DOS NAZISTAS

ALGUNS habitantes de Lidice, na Boemia, teriam dado asilo aos autores do atentado contra Heydrich, o "enforcador". Por esse motivo, os nazistas resolveram vingar-se de toda a população. E o que fizeram? O comunicado oficial de Berlim diz o seguinte: — "Todos os adultos masculinos da cidade foram fuzilados, sendo as mulheres levadas para um campo de concentração e as crianças entregues a instituições adequadas. A cidade foi arrasada e o seu nome suprimido".

Nunca um crime dessa natureza foi cometido contra nenhum povo. E jamais um governo teve a audacia e o cinismo de fazer a monstruosa confissão acima transcrita.

A destruição de cidade e o assassinio de todos os homens que nela viviam constituem fatos verdadeiramente ineditos na historia do banditismo universal. Os barbaros se envergonhariam diante dessa covardia e dessa crueldade. Só mesmo a ferocidade nazista seria capaz dessa infamante proeza.

Os tchecos, porem, não recuarão na sua luta em prol da liberdade perdida. Seus martires serão vingados com inexoravel energia. E, enquanto combatem e sofrem pela causa suprema da patria, as Nações Unidas, todos os povos livres intensificam a pressão contra o monstro totalitario, dispostos a esmagá-lo para que o mundo possa ser novamente livre, para que a humanidade volte a viver em paz e segurança, num regime que assegure a dignidade da existencia, dentro do direito e da justiça.

O Rompimento e a Não-Beligerancia

JOAQUIM DE SALES

NO inicio da guerra, Adolf Hitler aludia, frequentemente, a uma poderosa "arma secreta" de que a Alemanha dispunha para, em pouco tempo, esmagar seus numerosos e poderosos inimigos. Que arma misteriosa seria aquela? Varias hipoteses foram aventadas e a fantasia fez o resto... Talvez uma mascara magica que ocultasse os soldados germanicos, que assim, sem serem vistos, poderiam espalhar o exterminio sem o perigo da reação? Seria o raio da morte que conseguiria fazer parar os motores dos navios, dos tanks, e dos aviões? De tudo seria capaz Adolf, que estava com o diabo no corpo...

* * *

Os primeiros sucessos militares de Hitler justificavam as presunções mais absurdas.

A Polonia foi dominada em tres semanas; em duas, a França gloriosa entregava os pontos e em sete dias a Holanda e a Belgica abriram alas para deixar passar o novo Atila.

E a arma secreta não aparecia... Estaria talvez reservada á Inglaterra, cujo esmagamento o caporal e Fuehrer predissera para o termo de 15 dias, não mais.

Hitler, impressionado com a resistencia inglesa, teria resolvido atacar primeiro a Russia, para depois liquidar a Albion. Questão de sete semanas, ou menos...

E sucederam-se os dias, as semanas, os meses e os anos e nada da vitoria prometida, nem nas Ilhas Britanicas, nem na Russia. E por onde andaria a famosa arma secreta? Ela existe, todavia, e continua a sua ação diabolica em todos os recantos da terra. Essa arma, verdadeiramente infernal, é a "quinta-coluna", cujos resultados fantasticos desafiam os incredulos mais teimosos. E o seu poder é tanto mais perigoso, quanto os seus agentes, para trabalhar com absoluta segurança, são os primeiros a desmoraliza-la.

— Ora, lá vem você com "quinta-coluna" e "quinta-colunistas"!... Vire o disco, se me faz favor!...

* * *

Em Paris, com tais dizeres, a coisa acabaria em cançoneta... No Rio em espinafração...

Deus, contudo, protege o Brasil, e tivemos, com 17 outros paises da America, a feliz idéia de romper relações diploamticas com o Eixo. O Chile e a Argentina acharam suficiente considerar os aliados como não beligerantes, quanto basta para lhes dar todas as facilidades nos portos, nos estaleiros e nos aerodromos, não se outorgando nenhum desses favores aos eixistas. Isso parece a mesma coisa que rompimento, mas não é.

* * *

O que devemos combater, por todos os meios e processos, é a arma secreta do Eixo, a "quinta-coluna". E tal esforço resultará ineficiente e vão, isto é, não poderá coexistir, com a manutenção de embaixadas de paises suspeitissimos.

Na America, é onde a "quinta-coluna" encontra terreno mais propicio ao seu desenvolvimento, porque as sédes das representações diplomaticas da Alemanha, da Italia, do Japão são os centros privilegiados, coordenadores e irradiadores de quanto se concerta nas treves contra a segurança dos aliados e a nossa propria independencia politica.

A concessão de não beligerancia em favor das nações agredidas, perde inteiramente o seu objetivo, se nos palacios das embaixadas e legações totalitarias, continua o foco da conspiração, da intriga, da corrupção e da espionagem.

* * *

Quando foi da investida comunista da Praia Vermelha, o governo uruguaio, bem inspirado, resolveu romper relações com os Soviets. Era a Republica Oriental o unico país desta parte da America que mantinha uma legação, em Moscou. Só essa providencia teve a virtude de acabar inteiramente com as agitações comunistas entre nós e na America do Sul, fenomeno que seria impossivel, sem a extinção do foco envenenador de Montevideu.

* * *

Da mesma forma, enquanto houver representações diplomaticas eixistas em qualquer país americano, teremos de renunciar á vida tranquila e de trabalho a que estamos habituados; continuaremos expostos a todos os riscos e aguardaremos resignadamente, silenciosamente, que os malfeitores do Atlantico afundem o nosso ultimo navio mercante e metralhem o ultimo de nossos heroicos marujos, a algumas milhas de nossas costas!...

A não-beligerancia apenas não logrará jamais evitar catastrofe de tamanhas proporções.

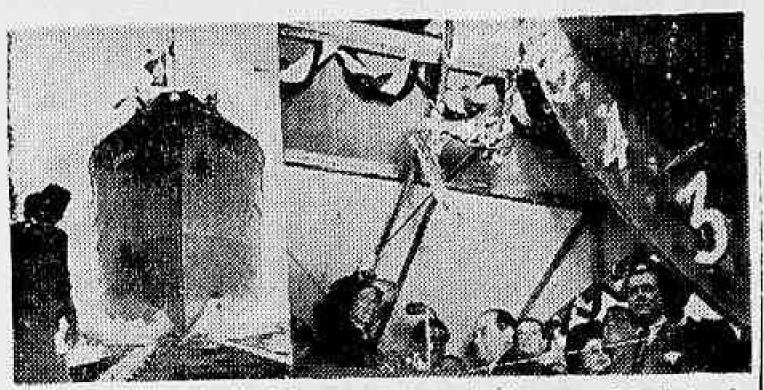

O "Pampano" deslizando na "carreira" e um flagrante do batismo.

Navios Brasileiros Para a Inglaterra

O LANÇAMENTO, ONTEM, DO "PAMPANO", NA ILHA DO VIANA

A Companhia Nacional de Navegação Costeira, da Organização Henrique Lage, realizou, ontem, com a presença de altas autoridades civis e militares, a solenidade do lançamento do navio "Pampano" construido em seus estaleiros da Ilha do Viana.

O local onde teve lugar a expressiva solenidade apresentava um aspecto festivo, notando-se grande massa popular, além de operarios da companhia e convidados especiais. A obra realizada pelos operarios foi basante elogiada pelos presentes e principalmente pelos tecnicos no assunto. Trata-se de um navio com 160 pés de comprimento entre perpendiculares, 80 pés de boca, 16 pés de pontal e com 1.110 toneladas.

No palanque armado no local, estiveram presentes os srs. Comandante Otavio Medeiros, representante do presidente da Republica, ministros Aristides Guilhem e Mendonça Lima, embaixador Noel Charles, da Inglaterra, comandante Ernani do Amaral Peixoto, generais José Pessoa e Silio Portela, almirantes Alvaro de Vasconcelos, Vieira de Melo, Durval Teixeira, Castro e Silva, major Alencastro Guimarães representantes dos ministros da Aeronautica e da Guerra, alem de oficiais do Exercito, Marinha e Aeronautica e outras autoridades.

Fomentavam Entre a Infancia Uma Campanha Desnacionalizadora

Os Padres Fascistas Tentam Reabrir Sua Escola

FLORIANOPOLIS, 11 (A. N.) — Conforme a imprensa ha tempos divulgou, alguns padres italianos mantinham em S. Luiz, no oeste catarinense, uma escola clandestina, que fomentava entre a infancia uma campanha desnacionalizadora, pelo que o sr. Nereu Ramos, de posse das provas decretou o fechamento da mesma. Agora, o padre provincial dos Camilianos, acaba de requerer licença para abrir novo educandario que ministraria o ensino primario. Todavia, o interventor federal contrariou aquela manobra, despachando nos seguintes termos a petição:

"Indeferido por ser evidente o proposito de burlar a lei, de vez que não é possivel, na forma proposta evitar a influencia dos padres que foram apanhados em franco desrespeito ás leis de nacionalização".

Agem criminosamente usando o nome da Preefitura

O Departamento de Renda Imobiliaria, da Secretaria de Finanças, está cientificando ao publico de que individuos mal intencionados, usando a falsa qualidade de lançadores da Prefeitura, estão percorrendo a cidade para extorquir importancias de contribuintes inexperientes, a pretexto de execução de serviço de lançamento de impostos predial e territorial.

Aquele Departamento avisa que os funcionarios encarregados de semelhante serviço, são portadores de um cartão especial de identificação, que deverá ser exibido á solicitação do contribuinte. Qualquer recebimento de importancias sob a promessa de reduções de lançamentos ou de relevação de multas, é reputado criminoso e deve ser denunciado, pelo contribuinte, á autoridade policial.

ONTEM, NO GUANABARA

DESPACHARAM COM O PRESIDENTE DA REPUBLICA OS MINISTROS DA MARINHA, GUERRA E DIRETOR DO D. I. P.

O presidente da Republica recebeu, ontem, para despacho, os srs. almirante Henrique Aristides Guilhen, ministro da Marinha; general Eurico Gaspar Dutra, ministro da Guerra e Lourival Fontes, diretor geral do Departamento de Imprensa e Propaganda.

DR. VALDEMAR BIANCHI
Ginicologia e Obstetricia
Cons.: Araujo Porto Alegre, 70-1.º Salas 112 e 117 — Tel. 22-6689
Segundas, Quartas e Sextas das 13 ás 15 horas

PAGAMENTOS NO TESOURO

Serão pagas, hoje, na pagadoria do Tesouro Nacional, as seguintes folhas:

Montepio da Fazenda (U. a Z): — folha 2.028; Montepio Civil da Marinha (A a Z) — folhas 2.029 a 2.032 e Diversas Pensões da Marinha (A a 1) — folhas 2.033 a 2.037.

RAIOS X
Exames radiologicos em residencia
Drs. Victor Côrtes e Renato Côrtes
Diariamente, de 8 ás 12 e 14 ás 18 horas
R. Araujo Porto Alegre, 70 - 9.º andar
Tel. 22-5330

OS MAUS ASPECTOS QUE O RIO APRESENTA

Recuos Projetados e Não Executados Prejudicam o Transito e a Estética Urbana

A Paralisação das Obras de Abertura do Prolongamento da Rua Riachuelo

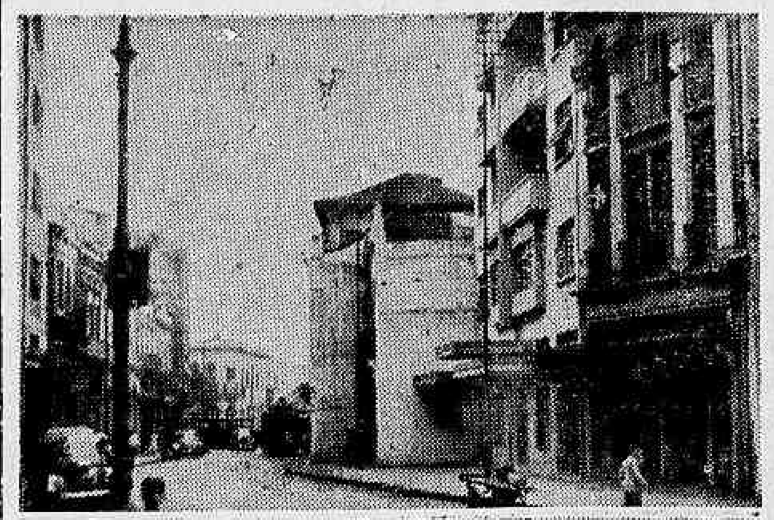

A linha quebrada que apresenta o final da rua Riachuelo e o pedaço da rua inacabada que deveria ser seu prolongamento

Referimo-nos ha dias aos inumeros terrenos baldios e não murados que se acham espalhados nos varios logradouros do perimetro urbano e em varios bairros dos mais importantes da cidade sem que seus proprietarios obedeçam ás posturas municipais dotando-os de muros divisorios.

Hoje, prosseguindo em nossas observações sobre os defeitos que apresentam as ruas do Rio de Janeiro, vamos tornar a bater em nossa velha tecla, a do recuo de grande numero de predios, cuja execução foi determinada por decretos municipais, mas que a teimosia e a incompreensão dos proprietarios, vêm entravando sua terminação.

Em reportagem feita ha algum tempo, DIARIO CARIOCA mostrou a saliencia que apresentam os predios 60 e 62 da rua Visconde do Rio Branco, que obriga os veiculos que por ali são obrigados a transitar, a passarem em uma verdadeira garganta, e os pedestres a ficarem sujeitos ao perigo constante de serem atropelados, pois ali a "calçada" (?) não tem mais de vinte centimetros.

UMA LINHA QUEBRADA INTERESSANTE

Quem chega ao final da rua Riachuelo e tem o cuidado de observar esta rua no trecho compreendido entre Senado e Frei Caneca, tem a impressão mais desagradavel possivel. Ha ali mais de três saliencias e reentrancias acentuadas que formam uma linha quebrada irregularissima.

Ora a calçada é larga, ora tão estreita que mal pode um transeunte passar. As vezes os veiculos passam tão perto dos predios que dão a impressão perfeita que vão esmagar um popular menos cauteloso.

Esses dois recuos, como muitos outros que ainda não foram cumpridos pelos donos dos predios precisam ser executados sem demora, pois, o retardamento é um dos males que concorrem para o afeiamento do Distrito Federal, que vem, graças á obra dos seus administradores, passando por uma grande reforma em seu aspecto exterior.

A teimosia de certos proprietarios é inexplicavel, porque a Municipalidade, sempre os indeniza no valor relativo ás cessões de seus terrenos.

UMA RUA COMEÇADA E NAO ACABADA

Ali, neste mesmo local, a rua Frei Caneca, apresenta uma viela pequenissima (nada mais de 30 metros de extensão) que deveria ser o prolongamento da rua Riachuelo.

Esse prolongamento, uma vez executado, traria um grande beneficio para o trafego de veiculos, alem da valorização de uma grande area de terra que está situada nos fundos dos predios da rua de Santana, a qual só é utilizada para quintal.

Pensamos que, o dr. Henrique Dodsworth, que tão boa vontade vem demonstrando na execução de grandes obras de melhoramentos do Rio de Janeiro, ao examinar essas duas questões ordenará que sejam iniciados ou terminados os necessarios estudos para completar essas obras que no momento são tambem um dos "máus aspectos que o Rio apresenta".

Prefeitura do Distrito Federal
Secretaria Geral de Finanças
Departamento da Renda Imobiliária
EDITAL
Tendo chegado ao conhecimento da Administração que individuos, afirmando falsamente serem lançadores da Prefeitura, percorrem a cidade fazendo um pretenso serviço de lançamento e extorquindo importancias de contribuintes inexperientes, venho, pelo presente Edital, chamar a atenção dos srs. contribuintes para o fato acima citado, e declarar que os funcionarios do Departamento da Renda Imobiliaria encarregados de serviço externo são portadores de um cartão especial de identificação fornecido por esta Diretoria, e que, mesmo eles, no exercicio de suas atribuições, não estão autorizados a fazer cobrança de qualquer especie. As pessoas que procurem receber quaisquer importancias a pretexto de se destinarem á obtenção de reduções de lançamento ou a evitar multas relativas aos impostos predial e territorial agem criminosamente, podendo ser encaminhadas á autoridade policial competente, quando encontradas em tais atividades.
Em 9 de junho de 1942.
OSVALDO ROMERO
Dir. do Dep.

Glorificando o Maior Feito da Nossa Marinha de Guerra

Imponentes as Comemorações da Data da Batalha do Riachuelo Realizadas Ontem Em Frente ao Monumento a Barroso

Realizou-se ontem, pela manhã, em frente ao monumento ao almirante Barroso, na praia do Russel, uma expressiva cerimonia destinada a comemorar a data da Batalha Naval do Riachuelo.

O ato contou com a presença de altas autoridades da Marinha, do Exercito e forças auxiliares alem de representantes das autoridades civis e militares, membros da Missão Naval Norte-Americana e numerosas familias.

Em frente ao monumento, guardando um minuto de silencio os oficiais presentes permaneceram em continencia ao heroi de Riachuelo, seguindo-se a cerimonia da colocação de corôas no pedestal da estatua.

ORDEM DO DIA ALUSIVA A DATA

A proposito da data de ontem, o chefe do Estado Maior da Armada baixou a seguinte ordem do dia:

"ORDEM DO DIA N.º 1 — ASSUNTO: Comemoração da Batalha Naval do Riachuelo. Transcorre hoje mais um aniversario da Batalha Naval do Riachuelo.

Se esta ação que hoje comemora é para nós uma fonte de estimulo e inspiração pelo valor, pela decisão e pelo arrojo com que os nossos maiores, há 77 anos, pelejaram pela honra das armas do Brasil, representou ela tambem para a guerra que a nação se empenhou o inicio de uma serie de operações, umas bem sucedidas, outras mal baratadas mas todas convergindo para o episodio final do Aquilabanigui, onde se quebrou a energia restante que ainda conseguia manter aceso o lume da resistencia.

Se dermos on dia de hoje uma mirada retrospectiva na Historia desse conflito, afim de colhermos ensinamentos para a hora presente e bem aquilatarmos do valor do acontecimento historico que o dia de hoje comemora, verificaremos que a 11 de junho de 1865 as posições fortificadas de Mercedes e Cuevas, a jusante de Riachuelo, ainda ameaçavam a linha de operações da Esquadra Brasileira; que Uruguaiana ainda estava sitiada e que o combate decisivo de Jataí ainda não se verificara.

Pouco tempo depois, isto é, a 18 de junho, a esquadra volta aguas abaixo para reduzir as fortificações de Mercedes e Cuevas, dá-se o combate de Jataí a 17 de agosto, e a 28 de setembro efetua-se a rendição da força inimiga que sitiava Uruguaiana.

Realizados estes acontecimentos, estava a esquadra de Barroso livre para avançar até as Três Bocas e tornar efetivo o bloqueio na confluencia dos dois grandes rios.

A sequencia dos acontecimentos nos mostra que a Batalha Naval do Riachuelo não se apresenta no quadro das operações de guerra como uma batalha de desgaste mas sim como um feito decisivo que iria ter, como teve, a maior influencia no desenrolar dos movimentos que se lhe seguiram.

Curuzu' Curupaiti e Humaitá são episodios seguintes mais notaveis em que a esquadra toma parte e nos quais devemos reverenciar o valor, a decisão e o arrojo daqueles que tombaram no cumprimento do dever e dos que puderam arrostar todos os obices e chegar á montante daquelas fortificações.

Mas Riachuelo é a ação decisiva, que produz o retraimento dos invasores, e possibilita o avanço dos Exercitos Aliados através do territorio inimigo.

Gloria, pois, ao Chefe que, com o seu exemplo, conseguiu tão grande sucesso e nos seus subordinados que, inflamados por esse exemplo, puderam redobrar de energia e ajuda-lo a escrever na Historia Patria a pagina brilhante que hoje relembramos.

(a) Americo Vieira de Melo — vice-almirante, Chefe do E. M. A."

Os almirantes Cordeiro Guerra e Lemos Bastos em revista n ovos aspirantes passando

UMA CONFERENCIA A BORDO DO MINAS GERAIS

O capitão-tenente Antonio Mendes Braz da Silva realizou hontem, a bordo do "Minas Geraes", capitanea da Esquadra Brasileira, uma conferencia a proposito da data comemorativa da Batalha do Riachuelo.

Depois de realizar o feito naval, o maior e mais expressivo da historia nacional, o conferencista passou a analizar o homem brasileiro e sua formação, dizendo depois de outras considerações: "Gente fraca e enferma não seria capaz de enfrentar a floresta tentacular da Amazonia, nem a aridez proverbial do Nordeste, a distancia incalculavel do Oeste despovoado ou o desdobramento do pampa interminavel. Riachuelo é a supremacia da esquadra, é a destreza dos homens e a culminação do esforço pariotico pela segurança do imperio".

O capitão tenente Antonio Mendes Braz da Silva ocupou-se algum tempo numa descrição entusiastica da formidavel batalha dedicando, a seguir, um capitulo á personalidade de Barroso, que, nascido em Portugal, se fez marinheiro do Brasil. Fala, ainda, sobre Marcilio Dias e na lendaria "Parnaiba" para concluir:

"Hoje, 11 de junho, aqui estamos nós orgulhosos de antepassados tão fortes, para render-lhes o preito da mais nobre e pura admiração.

Marcilio Dias simbolisa para a marinha moderna o marinheiro exemplar — pela bravura disciplina e são patriotismo.

A comemoração que está sendo realizada neste instante é a renovação anual das nossas esperanças e das nossas crenças.

Forças antigas vêm juntar-se ás atuais e dar-lhes um sentido mais nitido, através de elementos seguros e tradicionais.

Toda a Marinha vibra ao recordar-se de seus herois. Vibra e palpita de entusiasmo pela certeza de que a fé da Patria é imperecivel.

Essa alegria vai alem dos navios. Transborda para a terra, dilata-se pelo territorio inteiro.

Produz o milagre da compreensão e da coragem.

Pensemos no futuro.

Um povo como o nosso, que herdou do negro o sentimento apurado, do português o gosto da aventura e do indio o instinto de ser livre, há de conquistar os louros dadivosos do progresso.

Há de saber civilizar um mundo mais perfeito para se transformar, forte e tranquilo, em patria de gigantes".

O Arsenal de Marinha da Ilha das Cobras Realiza Uma Obra de Puro Patriotismo

O Que Vimos Naquela Unidade Naval Através de Uma Inspeção do Almirante Regis Bittencourt

O almirante Regis Bitencourt, quando inspecionava o Arsenal de Marinha

Pela primeira vez, na Marinha de Guerra, realizou-se, ontem, uma inspeção geral na Ilha das Cobras, levada a efeito pelo almirante Regis Bittencourt e auxiliares.

Acompanhando a inspeção do diretor geral daquele departamento naval, e Arsenal de Marinha, tivemos uma impressão exata da grandiosidade e do volume do trabalho em execução.

Iniciamos a visita, sempre ao lado do almirante Regis Bittencourt, pela Divisão Tecnica do Arsenal. A Divisão Tecnica, como a Divisão Militar, se subdivide em pequenas seções, autonomas e que realizam trabalhos previamente elaborados.

Na Divisão Tecnica observamos os departamentos de modelagem e desenho. Tudo que vai ser construido no Arsenal, terá sua primeira fase preparatoria nesta seção. O dique, Rio de Janeiro, feito em madeira, na escala correspondente ao tamanho natural, proporciona o alinhamento dos navios, tambem feitos em projeção de casco, evitando, assim, o alinhamento dos mesmos no desenho. E' mais objetivo, — explica-nos um oficial.

DIVISÃO DE PRODUÇAO

Em seguida, estivemos na Divisão da Produção, onde se localiza o Departamento do Pessoal, e outras seções congeneres.

Ha uma seção denominada Grupo Progresso da Obra, cuja finalidade é observar e anotar todos os trabalhos realizados, fazendo um quadro estatistico geral do andamento da obra. Por aí se pode acompanhar, nos minimos detalhes, toda a tarefa realizada.

OFICINA N. 17, DE MADEIRA

Continuando a visita, ao lado do almirante, chegamos á oficina numero 17, de madeira.

Tem um efetivo normal de seiscentos e trinta e tres homens, tendo trabalhado hoje uns quinhentos e oitenta.

Um ambiente de trabalho ininterrupto. Nada menos de cento e cinco maquinas, as mais variadas, trabalhando, com exceção de duas. No meio da imensa oficina, o Galeão que pertenceu a d. João VI dava uma nota pitoresca. Em contraste com as maquinas modernissimas, lá estava o centenario bergantim, velho, danificado. Merece ser removido para o Museu Imperial de Petropolis.

Todo o material de que carecem os serviços do Arsenal é manufaturado no proprio Arsenal. Ele se basta de si proprio. Vimos o aparelhamento completo de um escafandro, feitas as suas peças pelos operarios especializados do Arsenal de Marinha.

Coletes salva-vidas, iguais aos feitos nos Estados Unidos, trabalhados nas oficinas de madeira do Arsenal. Ressente-se o Arsenal de Marinha de uma verba algo minguada.

Se os seus orçamentos, dado o montante de serviço, fossem maiores, o Arsenal mostraria ao Brasil ainda mais, o que pode fazer o operario brasileiro.

As cadeiras, feitas, com primorosos trabalhos de talha no couro, revelam uma grande habilidade e o carinho todo especial desses operarios. Estivemos na seção de "maquettes", onde se constroem modelos de navios; vimos a "maquette" de toda a Ilha das Cobras, desde o Ministerio, feita em madeira. Maquinas, as mais variadas, não param durante o dia. No aproveitamento da madeira, desde onde as toras são serradas, até o acabamento artistico de cada tabua, nota-se o grau de aproveitamento e capacidade do Arsenal, para o que concorrem, em grande parte, o carinho e a perseverança do almirante Regis Bittencourt.

Regressou ao Rio o ministro da Fazenda

O sr. Souza Costa, ministro da Fazenda, que, depois de visitar Minas Gerais, esteve em São Paulo, regressou, ontem, como era esperado, a esta capital, viajando pelo "Cruzeiro do Sul".

Foi grande o numero dos que compareceram á estação da Central do Brasil, notando-se entre os presentes, o general Eurico Gaspar Dutra, ministro da Guerra, e representantes de todos os outros ministros, alem de outras autoridades e amigos do titular da pasta da Fazenda.

Trens atrasados na Central do Brasil

Chegaram ontem, atrasados á Central do Brasil, os seguintes trens:

O noturno paulista, (P-2), com um atraso de 1 hora e 15 minutos.

O noturno mineiro, (N-2), cujo horario regulamentar é ás 10.35, só chegou ás 11.32.

O Cruzeiro do Sul, (DP 2) atrasado em 1 hora e 2 minutos.

Aviões Norte-Americanos Para Treinamento dos Pilotos Brasileiros

VISITARAM O EMBAIXADOR CAFFERY OS PILOTOS QUE TRIPULARAM OS APARELHOS NA VIAGEM DOS ESTADOS UNIDOS AO RIO

O embaixador Caffery em compaiihia dos pilotos quando falava ao nosso redator

Os aviadores norte-americanos que chegaram, sábado, ultimo, ao Rio e que vieram pilotando os aviões recentemente adquiridos pelo Brasil nos Estados Unidos, estiveram, na tarde de ontem, em visita ao embaixador Jefferson Caffery, na sede da Embaixada daquele pais, á avenida Presidente Wilson.

Os aviões adquiridos para a Força Aerea Brasileira, em numero de seis, são do tipo AP-6 e foram fabricados pela North American Aviation Corporation.

Vieram dos Estados Unidos armados e com munições, devendo ser utilizados em treinamento avançado. Voaram até Trinidad, depois de uma descida forçada na Venezuela, sob o comando do capitão A. J. Petter. De Trinidad, depois de reparos necessarios, dirigiram-se para o Rio já então sob o comando do tenente-coronel J. S. Selser, da Missão Aeronautica norte-americana no Brasil.

Durante a visita, o tenente-coronel J. C. Selser apresentou ao embaixador Jefferson Caffery o capitão A. J. Petter e os tenentes J. W. Buyers, Neil Lamont, Frank Hamilton, William E. Belcher e Nicholas T. Nonnenmacker, que ainda esta semana deverão conduzir os novos aviões da FAB até Recife, onde serão entregues ao brigadeiro do ar Eduardo Gomes, regressando, então, aos Estados Unidos.

A PROPOSITO DAS PROXIMAS EXIBIÇÕES DE "...E O VENTO LEVOU" NOS TRES CINES "METRO" (RIGOROSAMENTE DURANTE UMA SEMANA, DE QUINTA, 18, A QUARTA-FEIRA, 24) TERÁ LUGAR NA FESTA DE S. JOÃO DO TIJUCA TENIS CLUB, NA NOITE DO PROXIMO DIA 23, SOB O PATROCINIO DA REVISTA "O TIJUCANO", UM DESFILE DE MODELOS EM CHITA, APRESENTADOS POR PARTICIPANTES DA FESTA, E INSPIRADOS NOS VESTIDOS DAS PRINCIPAIS FIGURAS DO FAMOSO E POPULAR FILME

Cinema

METRO-PASSEIO • PASSEIO, 62 • TELS. 22-6490 e 6141 • METRO COPACABANA AV. COPACABANA, 749 - TEL. 47-2720 • METRO-TIJUCA PRAÇA SAENZ PEÑA - TEL. 48-9970

SEMPRE UM BOM ESPETACULO NO MAIOR CONFORTO

— ½ DIA · 2 · 4 · 6 · 8 e 10 hs

Red Skelton Conrad VEIDT Ann RUTHERFORD

HERDEIRO Em APUROS

e "ENQUANTO A AMERICA DORME..." DESMASCARANDO A 5ª COLUNA — PROIBIDO ATÉ 14 ANOS

e CINE-JORNAL BRASILEIRO V2 N 128 (DO D.I.P.)

HOJE — Ultimas NOTICIAS do DIA POR VIA AEREA — BALCÃO 3$

1.20 · 3.20 · 5.40 · 7.50 e 10.10 hs.

Jeanette MacDONALD • Lew AYRES • Ian HUNTER

SERENATA na BROADWAY

e CINE-JORNAL BRASILEIRO V2 N 128 · 126 (DO D.I.P.) — BALCÃO 3$

FILMES METRO-GOLDWYN-MAYER

Proximas Estreias

JAMAIS SEUS OLHOS VIRAM TANTA BELEZA E TANTA POESIA... "COMO ERA VERDE O MEU VALE"

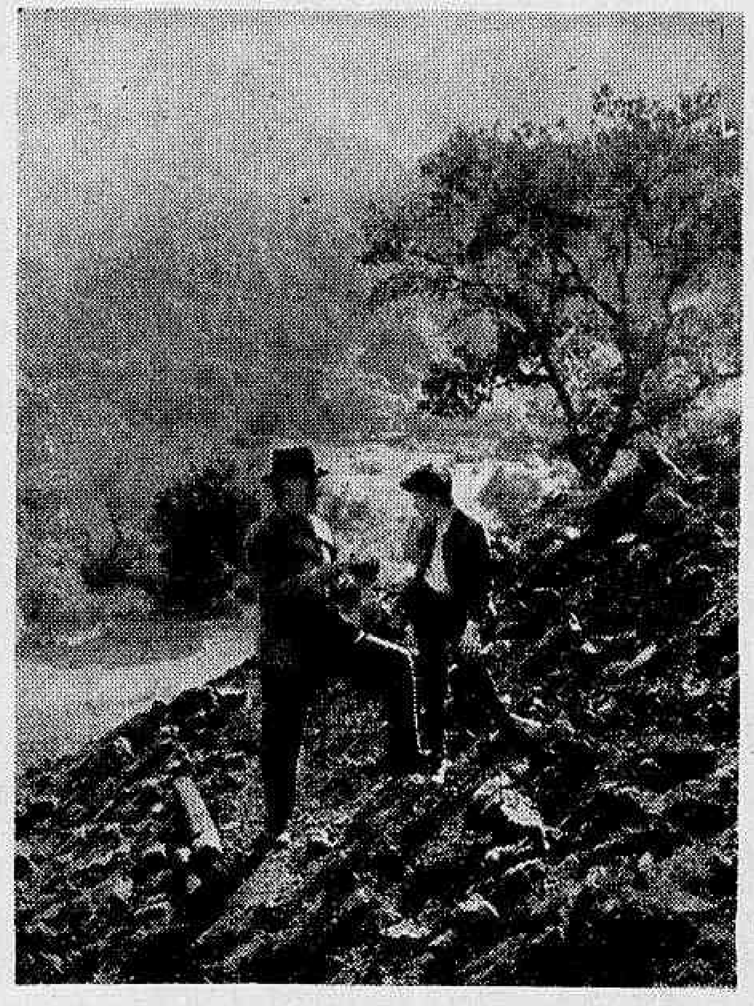

Donald Crisep e o menino Rody Mac Donald, duas figuras notaveis de "Como era Verde o meu Vale"

Sob a direção de John Ford, vamos aplaudir no seu elenco — Walter Pidgeon, Maurenn O' Hara — Sara Allgod e Donald Crisp (Laureado pela Academia) — e a maxima revelação artistica destes ultimos tempos, o menino Roddy Mac Dowall, num desempenho memoravel e inesquecivel que marca a sua "gigantesca" personalidade.

Já na proxima quinta-feira — a 20th. Century-Fox lançará nos cinemas São Luiz, Carioca e Capitolio — "Como era Verde o meu Vale" — proclamado pela Academia de Artes e Ciencias, de Hollywood, como o "melhor filme do ano"!

"ENCONTRO COM O FALCÃO" e "QUEM SE RI POR ULTIMO", SÃO OS DOIS OTIMOS FILMES QUE O PARISIENSE ESTREARA' SEGUNDA-FEIRA

O Parisiense apresentará, a partir de segunda-feira proxima, dois filmes da RKO Radio, o primeiro um drama cheio de misterio, com George Sanders, Wendy Barrie, Mona Maris, etc.; o segundo uma comedia alegrissima com Edgard Bergan e o famoso Charlie Mc Carthy e ainda com Lucille Ball. "Encontro com o Falcão", personagem que vive uma série de filmes de "suspense" e que tão bem tem sido recebidos pelo nosso publico.

O segundo filme é "Quem se Ri por Ultimo", onde o boneco Mc Carthy faz das suas, namorando Lucille Ball. Eis sem duvida um programa que merece ser visto e que por certo irá agradar, aos frequentadores do Parisiense.

"BOLA DE FOGO"

"Bola de Fogo", essa comedia maliciosissima que tanto sucesso alcançou quando da sua apresentação feita recentemente, será apresentada já a partir de segunda-feira proxima no cinema Opera, onde irá, por certo continuar a sua carreira gloriosa. "Bola de Fogo" é uma produção de Samuel Goldwyn, estrelada por Gary Cooper e Barbara Stanwyck, os dois admiraveis nos seus papeis.

"NUM CORPO DE MULHER"

Problemas não faltam aos diretores cinematograficos. Assim, por exemplo, o diretor Sidney Lanfield encontrou uma inesperada e desconcertante dificuldade durante a filmagem de "Num Corpo de Mulher", hilariante comedia da Paramount, com Paulette Goddard e Ray Milland, que se estreará dentro de poucos dias, no São Luiz, Carioca e Capitolio.

A DENTADA DO LOBISHOMEM ERA CONTAGIOSA

Este filme da Universal que será estreado nos cinemas Plaza, Astoria, Olinda e Ritz já na proxima segunda-feira, encerra cenas de tanto pavor que a censura achou melhor considerá-lo improprio para menores de 18 anos!

"O Lobishomem"

Mesmo as pessoas adultas e cujos nervos não são muito resistentes talvez não devam assistir a "Lobishomem", evitando assim choques de nervos durante as exibições do filme.

SOCIAIS

BODAS DE PRATA DO CASAL OSVALDO ARANHA

O casal Osvaldo Aranha comemora hoje as suas bodas de prata. A data não é sómente querida para o nosso ilustre chanceler e sua digníssima esposa d. Vidinha, mas tambem para todos os que convivem com esse casal e para os que conhecem as tradições de suas virtudes e de suas familias. As homenagens que o chanceler Osvaldo Aranha e sua consorte receberão hoje, ao completar desses 25 anos de uma união feliz, não serão meras manifestações protocolares, mas o tributo que está em festas. Todos os membros da familia acham-se no Rio. Alem da missa em ação de graças, o chanceler Osvaldo Aranha e sua esposa receberão os seus amigos em sua residencia á praia do Flamengo, 394.

ANIVERSARIOS

Fazem anos hoje, os srs.: João Luso, escritor e jornalista, e dr. Mario Castelo Branco.

Senhorinhas: Vanda Watson e Celia de Carvalho.

Senhoras: Pindaro de Carvalho, Maria Helena de Figueiredo e Maria Gama.

— **Dr. Carlos de Souza Duarte** — Passa, hoje, o aniversario natalicio do agronomo Carlos de Souza Duarte, diretor geral do Departamento Nacional da Produção Vegetal do Ministerio da Agricultura, onde é justamente admirado e querido pelas suas qualidades de carater e coração. Funcionario exemplar, técnico de amplos e solidos conhecimentos, administrador zeloso que só visa o bem publico, o dr. Carlos Duarte fez uma carreira brilhante, tendo, ainda recentemente, recebido pelo seus serviços no Ministerio da Agricultura durante mais de seis meses, pelo que mereceu honrosa carta de agradecimento e louvor do presidente da Republica.

No dia do seu aniversario natalicio, o agronomo Carlos Duarte receberá multas homenagens e votos de felicidade dos seus colegas, amigos e companheiros de serviço, todos unanimes em reconhecer nele um dos mais altos valores do Ministerio da Agricultura.

— **Barnabé de Campos** — A data de ontem assinalou a passagem do aniversario natalicio de nosso prezado companheiro de trabalho Barnabé de Campos Espirito moço, Barnabé de Campos, há tempos vem emprestando seu concurso a essa folha, ilustrando as suas paginas com um sem numero de interessantes reportagens que reafirmam a sua capacidade incontestavel de profissional.

O aniversariante que através longos anos de convivio na imprensa carioca, soube conquistar um largo circulo de amigos, graças a seus dotes de inteligencia e bondade, foi alvo de grandes manifestações de simpatia por parte de seus colegas e admiradores.

— Passa hoje, o aniversario natalicio da graciosa menina Marluza, dileta filhinha do casal João Siciliano-Doroti Siciliano.

— Faz anos hoje, a interessante menina Diva Garcindo de Sá, filha do dr. Iberê Garcindo de Sá e de d. Cacilda Guimarães de Sá.

CASAMENTOS

Realiza-se amanhã o enlace matrimonial da senhorinha Zelia Dias da Cruz, filha do jornalista Henrique Dias da Cruz e de d. Maria Dias da Cruz, com o sr. Egberto Luiz Boigt, filho do sr. Frederico João Boigt e de d. Carlota Rippel Boigt.

— **Arnor Tavares do Rego-Helena Cardoso Gléidan** — Realizar-se-á, amanhã, sábado, o enlace matrimonial do sr. Arnor Tavares do Rego, filho do 1º ten. reformado da Policia Militar Jacinto Tavares do Rego, e de sua esposa d. Luiza da Silva Tavares, com a senhorinha Helena Cardoso Gléidan, filha do engenheiro Pedro Gléidan, e de sua esposa d. Nedite Cardoso Gléidan.

O ato civil terá lugar ás 11 horas, na 5ª Circunscrição, e o religioso ás 18 horas, na matriz do Imaculado Coração de Maria, na estação do Meyer.

HOMENAGENS

Cel. Silvestre Pericles de Góis Monteiro — Será levada a efeito amanhã, 13, no Automovel Clube a homenagem que os amigos e admiradores do cel. Silvestre Pericles de Góis Monteiro, jubilosos com a sua designação para presidente do Conselho Nacional do Trabalho, organizaram em regosijo por esse ato do Governo.

A homenagem constará de um almoço que terá inicio ás 14 horas. As listas de adesões encontram-se na Portaria do "Jornal do Comercio" e Automovel Clube.

ALMOÇO

Cel. farm. Abelardo Cesario de Faria Alvim — Realizar-se-á amanhã, 13, ás 12.30 horas no salão de banquetes do Automovel Clube, o almoço que os amigos e colegas do cel. farm. Abelardo Cesario de Faria Alvim oferecem-lhe pelos seus inestimaveis serviços á Patria.

O agape que terá a presença do ministro da Guerra e do general diretor de Saude será oferecido pelo capitão Olinto Pilar, devendo falar ainda, o prof. Abel de Oliveira, pelas associações farmaceuticas e o ten. Bijos, para saudar as autoridades presentes.

VIAJANTES

Pelo avião da Panair seguirá, amanhã, para Fortaleza, onde vai exercer as suas funções na filial do Banco do Brasil, o sr. José Carlos Magno, alto funcionario do Banco do Brasil.

FESTAS

Fluminense Futebol Clube — No programa de festas organizado pelo departamento social do tricolor para o mês corrente, figura um jantar dançante, que o Fluminense Futebol Clube oferecerá, amanhã, sabado, ás 20.30 horas, ao seu seleto quadro social, e que há de se revestir do brilho e da animação que tornam encantadoras as esplendidas festas promovidas pelo Fluminense. Haverá um numero de "show" com artistas escolhidos.

— **Clube de Regatas do Flamengo** — O Clube de Regatas do Flamengo fará realizar domingo, 14 do corrente, ás 20 horas, magnifico jantar dançante dedicado aos associados, com numeros consagrados aos artistas do "broadcastig" e casinos.

— **Orfeão Portugal do Rio de Janeiro** — Estão sendo transformados em "Arraial" os amplos salões do Orfeão Portugal, para no sábado e domingo, receberem os caipiras. Ambos os bailes serão realizados pela Comissão de Festas.

— **Escola Gloria Rodrigues** — Por motivo do transcurso, amanhã, do 42º aniversario de sua fundação, a Escola Gloria Rodrigues promoverá festiva comemoração, participando desse programa, alem do corpo docente e alunos, representantes de outros educandarios e figuras de destaque nos meios didaticos, onde a diretora Gloria Rodrigues é geralmente estimada.

JUSTIÇA DO TRABALHO

A Sessão Plena Ontem Realizada Pelo C. N. T. — Moção de Solidariedade ao Conselheiro Ozéas Mota — Os Processos Julgados

Realizou-se, ontem, mais uma sessão plenaria do Conselho Nacional do Trabalho, sob a presidencia do sr. Silvestre Pericles de Góis Monteiro.

Antes de ter inicio o julgamento dos processos em pauta, o presidente do Conselho propôs constasse da ata um voto de solidariedade ao sr. Ozéas Mota, membro daquele tribunal, o que foi aprovado por unanimidade, em face da atitude assumida por um estrangeiro que embora naturalizado moveu uma ação de Justiça comum com o fim de processar o referido conselheiro em virtude de ter pronunciado no jornal de sua propriedade o voto que proferira na Camara de Justiça do Trabalho, no exercicio da sua função judicante, voto esse que concluia pela procedencia do inquerito administrativo que o autor da ação respondera na Companhia Telefonica Brasileira, em virtude de faltas graves praticadas.

Alem do voto de solidariedade, o presidente do Conselho propôs que, dada a repulsa ao ato levado a efeito por um individuo que abusou das nossas leis e hospitalidade, fosse oficiado ao sr. ministro do Trabalho, informando-o sobre a medida acabada de tomar pelo Conselho.

Sobre o assunto falou o sr. João Vilasboas, que apos tecer considerações a respeito da ação criminal movida, concluiu declarando que o que se visava nela era alvejar o juiz proferiu conselheiro, e contra Amneaicançar com a ação penal o conselheiro, e contra semelhante atentado ás prerrogativas dos juizes dos Tribunais trabalhistas e que lançava o seu protesto.

Em seguida, estudando a situação dos juizes trabalhistas, o sr. João Vilasboas acentuou que os membros da Justiça do Trabalho, no exercicio de suas funções, só estão sujeitos as imposições penais que a legislação traçou aos membros da Justiça Comum, aos quais os equipara o decreto-lei n. 1.237, de 1939, que organizou aquela justiça.

E a respeito, acrescentou: "Os membros da Justiça do Trabalho, no exercicio das suas funções, só estão sujeitos ás imposições penais que a legislação traçou aos membros da Justiça comum, aos quais os equipara o decreto-lei n. 1.237, de 2 de maio de 1939, que organizou aquela justiça e que no § 2º do seu artigo 87, prescreveu que — "Aos presidentes, juizes, vogais e funcionarios auxiliares da Justiça do Trabalho aplica-se o disposto no capitulo unico do titulo V da Consolidação das Leis Penais". E entre os delitos ai enumerados não podem se enquadrar as expressões que o julgador possa ter usado no decorrer das suas decisões, as quais muitas vezes precisam ser rudes na exposição clara da verdade, mas nunca injuriosas ou ofensivas.

Aos membros do Conselho Nacional do Trabalho atribuiu o mesmo decreto-lei o privilegio especial do foro que o artigo 100 da Constituição deu aos membros do Supremo Tribunal Federal quando determinou no artigo 86: "As sanções em que incorrerem as autoridades da Justiça do Trabalho serão aplicadas pelo Tribunal imediatamente superior, "ex-officio", ou mediante representação de qualquer interessado ou da Procuradoria do Trabalho".

E acrescentou no § unico desse artigo: "Tratando-se de membro do Conselho Nacional do Trabalho, será competente para a imposição das sanções o Conselho Federal".

Tais prerrogativas foram concedidas aos membros do C. N.T. justamente para lhes assegurar a liberdade judicante, a absoluta serenidade no pronunciamento das suas decisões.

A seguir falou ainda o sr. Nelson Procopio de Souza, dando seu inteiro apoio á proposta do presidente do Conselho.

Finalmente, o sr. Ozéas Mota pediu a palavra para exprimir os seus agradecimentos pelo protesto do presidente do Conselho e pela moção de solidariedade unanime de seus companheiros, dizendo que via na causa em questão a dos demais membros do Tribunal, sujeitos como estavam possivelmente a uma ação da natureza da que foi proposta contra ele.

Depois de se referir ao criterio que adota para julgamento dos processos, esperava fosse reconhecida pela Justiça comum as imunidades de que se achavam investidos os juizes dos tribunais trabalhistas, e assim seria mais uma vitoria do Conselho Nacional do Trabalho do que propriamente do conselheiro. Ainda teve oportunidade de declarar o sr. Ozéas Mota que, alem do grande apoio da imprensa, tem recebido de todas as classes, inclusive de juristas, demonstrações de apreço e oferecimento destes ultimos para advogarem a sua causa, destacando o telegrama que lhe dirigiu o sr. Melo Viana, presidente do Conselho da Ordem dos Advogados, considerando que o processo movido constitua um precedente deprimente da nossa cultura juridica.

Em seguida foram julgados seis processos, todos eles dizendo respeito a recursos extraordinarios interpostos de decisões proferidas pela Camara de Justiça do Trabalho e por diversos Conselhos Regionais do Trabalho, de acordo com a competencia que lhes atribuiu o decreto-lei n. 3.229, de 1941, havendo o Conselho, por maioria de votos, de acordo com a jurisprudencia firmada, decidido não tomar conhecimento dos mesmos recursos.

LIVRARIA ALVES
Livros colegiais e Academicos

TEATRO

A ESTRE'IA DE DULCINA

Decorridas estas vinte e quatro horas Dulcina e Odilon estarão reaparecendo ao seu grande publico no palco do Regina para viver as fortes emossões e as situações deliciosas de "Pigmalião", a obra famosa de Bernard Shaw traduzida e ambientada para nós por Miroel Silveira. "Pigmalião" que é uma peça cheia de virtudes — e por isso mesmo escolhida para a inauguração da temporada dos queridos artistas — será apresentada em expressivos cenarios de Hipolit Colomb e com toda a sua graça fina e espontanea, todos os seus encantos irresistiveis.

Dulcina se incumbe de encarnar a figura de Galatéia, a florista de rua nascida na Favela que se transfigura em grande dama e o faz com aquele capricho e com aquela vivacidade que lhe são caracteristicas.

Odilon vive em "Pigmalião" o papel mais dificil e complexo de sua vitoriosa carreira. E secundando-os admiraremos em interessantes papeis, Conchita, Aristoteles, Sarah Nobre, Jorge Diniz e outros.

A apresentação de "Pigmalião" será em sessão unica, ás vinte horas e trinta, com exceção dos sábados e domingos quando haverá no Regina duas sessões: ás 19 e 40 e 21 e 40.

As vesperais serão ás terças, quintas, sábados e domingos. E' grande o interesse do publico por esta grande estréia. E maior a curiosidade de todos por esta nova e sensacional criação de Dulcina e Odilon.

VOCÊ SABIA

— que o ator Barbosa Junior é sobrinho do escritor Miguel Santos e irmão do cantor Luiz Barbosa?

COISAS QUE INCOMODAM

O retrato de Valter Pinto na primeira pagina do "Jornal das Modinhas".

O FILME DE HOJE

.. Opera — "Bola de Ouro" — Lú Marival.

O COMENTARIO DA NOITE

— Beatriz Costa vai mudar o titulo da sua revista de estréia, informava o jornalista Rubem Gil ao seu colega, e amigo Cesar Brito. E como o publicista da Empresa Pascol Segreto não compreendesse, ele explicou:

— Agora vai ser "ofensiva do verão".

Chegou o coronel Magalhães Barata

Procedente do Recife, onde chefia a Circunscrição local de Recrutamento, chegou, ontem, á tarde, ao Rio de Janeiro, passageiro do avião da Panair do Brasil, o coronel Joaquim Magalhães Barata, ex-interventor federal no Estado do Pará.

O ilustre militar foi recebido no Aeroporto Santos-Dumont, por grande multidão de admiradores e amigos, que lhe fizeram calorosa recepção, aplaudindo e vivando o seu nome.

Música

A TEMPORADA LIRICA OFICIAL

A espectaiva é grande em torno de algumas figuras da Temporada Lirica Oficial a iniciar-se em agosto proximo.

Cantores novos para nós, mas que a critica e os aplausos obtidos nos Estados Unidos recomendam vantajosamente.

Charles Kulman, tenor de voz maviosa e de grandes possibilidades, pois que está no inicio de gloriosa carreira; Leonard Warren, baritono, que acaba de despertar o maior entusiasmo em Buenos Aires, onde já se encontra; Rosemarie Brancato, a grande "descoberta" dos ultimos tempos, um passarinho a cantar; Florence Kirk, soprano dramatico de voz quente e volumosa; Herta Glatz, uma das mais belas vozes de meio-soprano ultimamente aparecidas; os tenores Alvary e Tokatian, ambos veteranos do Metropolitan, onde ocupam primeiros postos e outros ainda, devem alcançar aqui exito memoravel como artistas de linha e cantores de "primo cartelo". Todos eles, como as demais figuras de relevo do elenco, tanto participarão das recitas de gala, como das vesperais e noturnas de sabado, a preços reduzidos, razão pela qual, a assinatura desta tem tido entusiastico acolhimento, já se achando tomada mais da metade da lotação do Municipal, o que quer dizer que é bem possivel que ela se esgote, não sobrando bilhetes para a venda avulsa.

Cartaz do Dia

São Luis e Carioca — "Caminhando na Sombra" (Warner) com Errol Flynn e Brenda Marshall. — Horario: 2 — 4 — 6 — 8 e 10 horas.

Capitolio — "Nautragos" (United) com Fredric March — Horario: 1.20 — 3.30 — 5.40 — 7.50 e 10 horas.

O"eon — "Caminando na Sombra" (Warner) com Errol Flynn e Brenda Marshall — Horario: 2 — 4 — 6 — 8 e 10 horas.

Palacio — (Fechado para reforma).

Rex — "Aventuras no Oriente" (Metro Goldwyn) com Clark Gable e Rosalind Russell — Horario: 2 4 — 6 — 8 e 10 horas.

Imperio — "Caravana do Oeste" (Metro Goldwyn) com Chester Morris e o inicio do filme em series: "O Misterioso Dr. Satan".

Cineac Gloria — As ultimas noticias da guerra. Jornal Nacional, Shorts e Desenhos.

Plaza, Astoria, Ritz e Olinda — "Encontro de Amor" (Universal) com Margaret Sullavan. Horario: 2 — 4 — 6 — 8 e 10 horas.

Metro Passeio — "Herdeiro em Apuros" (Metro Goldwyn) com Red Skelton — Horario: 1|2 dia — 2 — 4 — 6 — 8 e 10 horas.

Metro Copacabana — "Serenata da Broadway" (Metro Goldwyn) com Jeanette Mac Donald. — Horario: 2 — 4 — 6 — 8 e 10 horas.

Metro Tijuca — "Serenata da Broadway" (Metro Goldwyn) com Jeanette Mac Donald. — Horario: 2 — 4 — 6 — 8 e 10 horas.

Pathé — "Irene, a Teimosa" (Universal) com Carole Lombard. — Horario: 2 — 4 — 6 — 8 e 10 horas.

O. K — "Primavera" (Metro Goldwyn) com Jeanette Mac Donald e Nelson Eddy — Horario: 2 — 4 — 6 — 8 e 10 horas.

Cineac-Trianon — "Os ultimos jornais da guerra" — "Imprensa Animada Cineac" e "Desenhos coloridos".

CENTRO

Eldorado — "AdeusMr. Chips".

Colonial — "Segure o Fantasma" e "Falcão Alegre".

Parisiense — "O Monstro Humano" e "Rivais até a Morte".

Opera — "Que Espere o Céu".

Metropole — "O Ultimo Refugio" e "Uma Noite em Lisboa".

Popular — "Fogo nas Veias", "Ao Compaso do Amor" e "Os Reis da Trapaça".

Primor — "E as Luzes B[illegible]".

Floriano — "A Tia de Carlitos" e "Ouro de Lei".

São José — "Confissões de um Espião Nazista".

Iris — "Uma Loura com Açucar" e "Justiça da Fronteira".

Ideal — "Ninotchka".

Mem de Sá — "Jennie" e "A Grande Jornada".

Lapa — Sob o Luar de Miami" e "As Muralhas de São Francisco".

BAIRROS

Politeama — "Terror no Paraiso" e "Candidato Gaiato".

Guanabara — "Uma Lora" com Açucar".

Roxi — "Quem Matou Vicky?"

Pirajá — "Tempestades d'Alma".

Ipanema — "A Noiva Caiu do Céu".

Varieté — "Raio de Sol".

Americano — "Estrada de Santa Fé".

Rio Branco — "Sob o Luar de Miami" e "O Dinamico".

Centenario — "Gentil Tirano".

Bandeira — "Um Yankee na R. A. F."

Avenida — "Folia no Gelo".

America — "Noite Feliz".

Guarani — "Sangue e Areia" e "Bandidos do Mar".

Catumbi — "Dona do seu Destino" e "Cidade Sinistra".

Apolo — "Bucha para Canhão".

São Cristovão — "A Tia de Carlitos".

Real — Seus Três Amores" e "Mme. La Zonga".

Jovial — "Bucha para Canhão".

Tijuca — "Mortos que Matam" e "Justiça da Fronteira".

Vila Isabel — "Terror no Paraiso".

Velo — "Rumo ao Oeste" e "Almirantes de Amanhã".

Edison — "Um Rosto de Mulher".

Grajau' — "A Porta de Ouro".

Haddock Lobo — "Ao Compasso do Amor" e "Louras de Singapura".

Maracanã — "Bandeirantes do Norte".

Fluminense — "Aloma" e "A Sombra da Morte".

SUBURBIOS (Central)

Mascote — "E as Luzes Brilharão Outra Vez".

Meyer — "A Rainha da Pista" e "Formosa Bandida".

Para Todos — "Aloma" e "Dias de Jesse James".

Beija F'or — "Melodia Roubada" e Dinamite e Jogadores".

Quintino — "Três Marinheiros na Chuva" e "O Mundo em Chamas".

Piedade — "Almirantes de amanhã" e "Formosa Bandida".

Coliseu — "Segure o Fantasma" e "Tentação Infernal".

Alfa — "A Formosa Bandida" e "Algemas da Lei".

Modelo — "Mortos que Matam" e "Alem das Rochosas".

Madureira — Um Yankee na R. A. F.

Modelo — "Tempestades d'Alma.

NITERO'I

Odeon — "Andy Hardy Banca o Sherlock".

Imperial — "Caravana do Oéste" e "Candidato Gaiato".

Eden — "Mortos que Matam" e "O Terror do Kansas".

Gentil Cardoso Iniciou Bem Seus Afazeres Técnicos No América

Treinou Pela Manhã, Em Sigilo, o Novo "Coach" — Frazão Conservou a Mesma Equipe Que Empatou Com o Botafogo e, Em General Severiano, Pimenta Não Contou Com Geninho Nem Heleno — Tadique, Pascoal e Xavier Na Equipe Titular

Vasco, Botafogo, Canto do Rio e São Cristovão, realizaram na tarde de ontem os seus exercicios semanais de conjunto, ajustando seus quadros profissionais para a 1ª rodada do segundo turno.

Gentil Cardoso, novo técnico dos rubros, ensaiou pela manhã com surpresa geral, pois o apronto era esperado, pela reportagem, para a mesma hora habitual.

Os dois esquadrões do America formaram com a constituição que se segue:

TITULARES: Cabrita — Osni e Grita — Oscar, Danilo (Jaime e outra vez Danilo) e Laxixa — Nelsinho, Carola (Caminha, depois ainda Placido), Cesar, Magri e Ferreira.

ASPIRANTES: Mozart — Bolinha e Linton — Zéca, Jorge e Geraldo — Bororó, Bolinha II, Orlando (Nelinho depois), Maneco e Nelinho (Orlando).

8x2 foi a contagem e os artilheiros foram: Cesar, 2; Magri, 2; Nelsinho e Placido, para os titulares; Bolinha e Orlando, para os aspirantes.

No Vasco houve apenas cinco tentos, desta vez, pois o técnico recomendou muita prudencia, devido o estado escorregadio da cancha.

Foram estes os teams:

TITULARES: Joel — Florindo e Osvaldo — Figliola, Zarzur e Dacunto — Birila, Ademir, Viladoniga, Rui e Orlando.

ASPIRANTES: Roberto — Carlinhos e Haroldo — Alfredo, Norolha e Newton — Xavier, Souza, Massinha, Nino e Mario.

Durou noventa minutos o exercicio e terminou 3x2 pró esquadrão principal. Birila, Viladoniga e Orlando fizeram o "placard" dos vencedores e Xavier dos vencidos.

6x3 foi a provavel contagem do treino do Botafogo, pois, nenhuma das vezes em que as redes foram atingidas, a bola voltou ao centro do gramado. Ha duvida, portanto, quanto á exatidão dessas cifras. Os teams formaram assim:

TITULARES: Aimoré (Boliviano) — Caieira e Borges — Ivan (Zarci), Santamaria e Alberto — Lula (depois Tadique) Pascoal (Xavier), Xavier (Pascoal), Gonzalez e Pirica.

ASPIRANTES: Ari — Aguinha e Ribi — Valdemar, Zezé Moreira e Zarci (Lebio) — Lucas, Amoreti, Hermes, Odemir e Patesco.

Hoje pela manhã aprontará o Madureira, na rua Conselheiro Galvão, sob a direção do técnico paulista Alcides Aguiar. A' tarde, nas Laranjeiras, Ondino Viera lançará em ação, para um ajuste, seus dois esquadrões profissionais.

Football Em São Paulo

RAUL, DO SANTOS, VIRA' PARA SER EXPERIMENTADO NO VASCO

SÃO PAULO, 11 (A. N.) — Segundo noticias chegadas de Santos, Raul, centro avante que pertenceu ao clube da Vila Belmiro, partirá amanhã para o Rio de Janeiro para ser experimentado no quadro do Vasco da Gama.

MASSANTONIO ESTREARA' NO PALESTRA ITALIA NO DIA 28

SÃO PAULO, 11 (A. N.) — Informa-se que foram coroadas de exito as demarches para a vinda a São Paulo, de Massantonio, famoso jogador portenho, o qual deverá estrear no Palestra Italia no proximo dia 28, no jogo contra o Corinthians. Em resposta a um oficio do Palestra Italia, a C. B. D. informou que Massantonio poderá ser contratado por esse clube, pois nada ha que o impeça de jogar.

TRÊS CONTOS DE "BICHO" AOS VENCEDORES DO JOGO SÃO PAULO x PALESTRA ITALIA

SÃO PAULO, 11 (A. N.) — Desperta grande interesse nos circulos esportivos desta capital o jogo de domingo entre o Palestra Italia e o São Paulo. Se forem vencedores, os palestrinos, receberão cada um a importancia de 3 contos de réis. Identico premio será dado aos sampaulinos.

LEONIDAS RETORNA A SÃO PAULO

SÃO PAULO, 11 (A. N.) — Procedente do Rio, chegou hoje a esta capital o centro avante Leonidas, que fora a essa capital tratar de assuntos particulares. O popular jogador já se encontra concentrado no estadio de Pacaembú com os seus companheiros de clube, que lá se encontram desde terça-feira.

Campeonato Juvenil de Basketball

Na manhã de domingo a F. M. B. fará prosseguir o Campeonato Juvenil de Basketball realizando os seguintes jogos:

FLUMINENSE F. C. x OLIMPICO CLUBE — Rua Alvaro Chaves — J. Rubens Cerqueira Lima, arbitro: Vitor Castel Ruiz, fiscal: Adolfo Peres Filho, cronometrista: Julio Meireles, apontador: Helio Quintanilha Nogueira, delegado.

TIJUCA T. C. x S. C. MACKENZIE — Quadra da rua Conde de Bonfim — Mario de Oliveira, arbitro: Danilo Leal Carneiro, fiscal: Heitor G. Pereira, cronometrista: Alair G. de Oliveira, apontador: Renon Pereira da Costa, delegado.

SÃO CRISTOVÃO A. C. x AMERICA F. C. — Rua Figueira de Melo — George Gerard, arbitro: Hildeberto Cavalcante de Albuquerque, fiscal: Bergson Maciel Pinheiro, cronometrista: Alberto Alves Nogueira, apontador: Custodio de Rezende, delegado.

Uma Ligeira Apreciação Sobre os Jogos de Domingo Proximo

Compromisso Facil Para o Lider — Jogos Duros Para o Botafogo e o Flamengo — Equilibrio No Encontro Bangú x S. Cristovão — America x Vasco Um Jogo Dificil de Analisar

A rodada inicial do primeiro turno marca dois encontros que tem excepcional importancia para a colocação dos dois ponteiros, até agora, invictos: Bonsucesso x Fluminense e Madureira x Botafogo.

O lider invicto tem um compromisso facil dádas as fracas "performances" dos leopoldinenses, que nesse embate, somente apresentam a credencial de atuarem em seu proprio campo. Afora isso nada mais apresentam, sinão a circunstancia de se apresentarem como provaveis perdedores não devendo, mesmo opor seria resistencia ao esquadrão tricolor, a não ser que surja uma dessas inexplicaveis surpresas do "association".

O vice-leader terá um compromisso bem mais serio que o gremio tricolor. Enfrentará no campo da rua Conselheiro Galvão a equipe do Madureira, que alem de possuir uma linha dianteira perigosissima e apresentar algumas falhas na sua defeza, poderá, como tem acontecido em anos anteriores, causar-lhe a desagradavel surpreza de roubar-lhe o titulo de invicto.

O gremio alvi-negro possue, sem duvida, uma equipe homogenea e bem preparada, mas para vencer os submarinos deverão seus componentes empregar todos seus recursos tecnicos para não voltarem do adiantado suburbio com o sabor de uma derrota que os afastará do ponteiro.

O Flamengo atravessará a Baia para enfrentar o Canto do Rio para um embate em que é apontado como provavel vencedor mas não se devem descuidar os rubros-negros pois os niteroienses podem, muito bem, vingar-se do grande revez sofrido no turno neutro.

O Vasco da Gama defenderá sua colocação enfrentando o incompreendido esquadrão rubro. Os atuais pupilos de Gentil Cardoso têm surpreendido os amantes do futebol. Ora fazem uma ótima exibição, ora fracassam lamentavelmente. Os cruzmaltinos são, realmente, mais "team" mas, ainda não conseguiram demonstrar todo seu poderio e têm decepcionado seus torcedores.

Completam a rodada o São Cristovão e o Bangu' no jogo que farão no longinquo campo da rua Ferrer. Esse match pelo equilibrio das forças agradará á massa de torcedores que o for assistir.

TENIS

O torneio "Bustos Moron", terá prosseguimento hoje, com a realização dos seguintes confrontos: :

17.30 horas — J. Guimarães x Luiz Teles. 18 horas — Valdir Damazia x Charles Hurray; Alberto Maranhão x Osvaldo R. Macedo.

Sabado, 13 — 15.30 horas — Eduardo Melo x José C. Pereira.

Tambem continuará hoje, o torneio "Florence Teixeira" efetuando-se as seguintes disputas:

Hoje, 12 — 15.30 horas — M. Capuccini x Marina de Barros; Elza Pedrosa x Ana Alencar.

A A. C. M. Festejará, Hoje, o Cincoentenario do Basketball

Comemorando o cincoentenario do basketball, a Associação Cristã de Moços, festejará, hoje, tão magno acontecimento, reunindo em sua elegante sede a cronica esportiva especializada.

Aos representantes da imprensa, os acenistas farão uma exposição do desenvolvimento dos basketball no Brasil, realizando após uma partida, mostrando como o esporte da cesta foi praticado ha cincoenta anos atrás.

O espetaculo, atraente sob todos os aspectos, está constituindo uma atração, devendo acorrer á A. C. M. inumeros desportistas. A reunião está marcada para ás 18 horas.

Confrontam-se, Hoje, No Estadio do Fluminense, os "Veteranos" e "Calouros" da Faculdade de Medicina

SERA' DESENVOLVIDO UM EXCELENTE PROGRAMA

Com o fim de confraternizar os antigos alunos com os novos, a Faculdade de Medicina promoverá hoje, no estadio do Fluminense, varias competições esportivas, organizando para isto, magnifico programa que se desenvolverá desde as nove horas da manhã até á noite.

O programa organizado é o seguinte:

A's 9 horas — Inicio das provas de atletismo — 100 metros rasos — Homenagem ao academico Humberto Cunali; 800 metros rasos — Prova prof. Adelino Pinto; Revesamento 4 x 100 — Prova em homenagem ao presidente Marcos de Mendonça, do Fluminense. Disco — Homenagem ao prof. Leitão da Cunha, reitor da Universidade. Dardo — Homenagem ao prof. Alipio Bruno Lobo. Peso — Homenagem ao presidente do Diretorio Academico Eugenio Heraclito Neto. Vara — Homenagem ao prof. Vitor Guidard. Salto em distancia — Prova prof. Osorio de Almeida. Altura — Prova prof. E. Pinto e Triplice salto — Prof. Eugenio Cavalcanti. A's 9 horas terá lugar uma "soirée" dansante nos salões de baile do Fluminense.

COLOCAÇAO DOS CLUBES POR SALDO DE GOALS

A titulo de curiosidade, e para demonstrar que é interessante dar o resultado dos jogos, mesmo perdendo, fornecemos aos nossos leitores a colocação dos clubes concorrentes ao nosso campeonato, por saldo de goals, até o 4º lugar.

1º lugar — com 10 — Manufatura — 11 p. e 1 c.

2º lugar — com 8 — Estudantes — 10 p. e 2 c.

3º lugar — com 6 — Internacional — 10 p. e 4 c.

Vasquinho e Aldeia — 9 p. e 3 c.

Universal — 7 p. e 1 c.

4º lugar — com 5 — Gonçalves Dias — 6 p. e 1 c.

OS JOGOS DE DOMINGO PROXIMO

Está despertando grande interesse a 4ª rodada do nosso campeonato, a qual já consta de 5 jogos importantissimos, nos quais intervêm clubes otimamente colocados.

As pelejas são as seguintes:

MANUFATURA x TRIESTE

No estadio Kablin ferir-se-á o grande choque entre o Manufatura, 2º colocado no nosso campeonato, com 4 pontos ganhos, 11 goals pró e 1 contra, versus Trieste, que, estreando no certame, não conseguiu vencer o São Sebastião, para o qual caiu pelo escore de 3 x 1. Isso entretanto não esmoreceu os rapazes do Trieste, que querem rehabilitar-se, assinalando uma grande vitoria sobre um adversario categorizado, como seja o Manufatura. A tarefa não é das mais faceis, logo se vê, uma vez que o clube "industriario" vem se esforçando para alcançar a ponta da tabela, a qual é ocupada ha 3 semanas pelo Vasquinho, de Rocha Miranda.

Deverá, pois, atrair grande assistencia a peleja em foco.

LUSITANIA x IMPERIO

O Lusitania não tem sido feliz no nosso campeonato, não porque seja deficiente o seu quadro, ou tenha o mesmo sido derrotado. Absolutamente. E' que, concorrendo á primeira rodada, teve a infelicidade de não contar com a presença do 10 de julho. Na segunda derrotou o Tupi, de Paquetá, pelo escore de 3x1, o que lhe garantiu os dois pontos que possue. A terceira rodada coincidiu com o domingo que o clube de Bonsucesso dedicou á imprensa, o que lhe impossibilitou de concorrer. Domingo proximo, entretanto, o Lusitania voltará ao gramado, defrontando-se com o E. C. Imperio.

Para esse encontro, o diretor de futebol do Lusitania contará com sua equipe completa de todos os seus valores, como sejam: o admiravel triangulo final composto de Valdir, Valter e Alfredo, a eficiente linha media com Alvinho, Marinheiro e Hugo, o quinteto comandado por Evaristo, que terá como companheiros Orlando, Nilo (Valter) e Toninho.

Alfredo Silva, responsavel pelo esquadrão do gremio de Amilcar, está bem esperançado.

GRUPO MARAVILHOSO x OCIDENTAL

A partida acima é uma das mais importantes do nosso campeonato. O Grupo Maravilhoso está em 3º lugar, com dois pontos ganhos, e com grande desejo de vitoria, afim de melhorar a sua situação. O Ocidental é estreante, e o seu valor, embora para nós desconhecido, é entretanto afirmado por muitos.

A peleja deverá ser realizada no campo da praça de São Cristovão, ás 9,30 de domingo.

DIAMANTE x ARGOLINHA

Tambem o Diamante, que se encontra em 3º lugar, com 2 pontos ganhos, estará em atividade domingo proximo, enfrentando o Argolinha. Essa peleja, que se travará no gramado do C. E. Zumbi, está despertando grande interesse, devendo por isso atrair enorme assistencia.

O Diamante tem 2 goals pró e 3 contra.

ITAUNA x LOBO JUNIOR F. CLUBE

No campo do Penha, ferir-se-á domingo proximo o grande cheque entre o Itauna, 2º colocado no nosso campeonato, com 4 pontos ganhos, contra o Lobo Junior, daquela localidade leopoldinense.

Numa peleja anormal, o Itauna, então primeiro colocado no Campeonato Livre de Futebol, viu-se abatido por 6x2, pelo Tupi de Paquetá. O fato, entretanto, não abateu o animo dos "itaunenses", que todos os esforços empregaram pela conquista da vitoria.

Por nosso intermedio, o Itauna convoca os amadores abaixo, para as 11,30, na "Vila": Manuel — Geninho — Arlindo — Cohen — Valdo — Português — Edgar — Tito — Manuel II — Armando — Veterano e Antoninho.

UMA RETIFICAÇÃO NA TABELA

Por engano, publicamos que o Itauna estava em 3º lugar, com 2 pontos ganhos, quando na verdade ele tem 4 e está em 2º lugar.

Aqui fica a retificação.

O CAMPEONATO DA F. A. S.

Dando prosseguimento ao campeonato da Federação Atletica Suburbana, na sua quarta rodada, veremos domingo proximo mais 4 partidas, todas de grande significação, dada a colocação dos concorrentes:

COSMOS x OPOSIÇAO

Os clubes acima farão a maior peleja da rodada de domingo. Ambos estão invictos, com 1 ponto perdido apenas, o que bem justifica o interesse que a peleja vem despertando. O Cosmos leva o "handicap" de jogar no seu gramado, o que é, sem duvida, uma grande diferença para o Oposição.

O Cosmos tem 2 jogos ganhos e 1 empatado — 8 goals pró e 5 contra.

O Oposição tem 1 ganho e 1 empatado — 4 goals pró e 2 contra.

Apitará o encontro principal o juiz João Ribeiro e o secundario Gregorio Alves Teixeira.

S. JOSE' x BRASIL NOVO

São os segundos colocados, com 2 pontos perdidos. Fazem por isso a peleja secundaria da tarde de domingo. Ambos são possuidores de bons quadros, parecendo-nos que as derrotas sofridas foram consequencia de um mau dia.

O São José ganhou duas vezes e perdeu uma — tem 13 goals pro e 14 contra.

O Brasil Novo ganhou uma e perdeu outra — tem 8 goals pro e 5 contra.

Apitará os primeiros quadros, Pedro Valente, e os segundos, Oscar Costa.

ESTRELA x DEL CASTILO

O Estrela é um dos segundos colocados, com 2 pontos perdidos, e o Del Castilo está em 3º, com 3.

O clube de Bento Ribeiro tem 2 jogos, sendo um perdido e outro ganho — 4 goals pró e 4 contra.

O Del Castilo tem 3 jogos, sendo 2 jogos, sendo um perdido e outro empatado — 10 goals pró e 12 contra.

Claudionor Ribeiro de Freitas apitará o encontro principal e José Pereira da Costa — o segundario.

IRAJA' x UNIÃO

E' um jogo que, apesar de ser o ultimo da rodada, tem um inesperado desfecho. O União perdeu duas e ganhou uma. O Irajá ainda não conseguiu nem uma vitoria no certame, nas tres partidas que disputou.

O clube de Felisberto Coelho conquistou 18 goals, contra 12; enquanto o Irajá fez 7, contra 12.

O juiz da partida principal será o sr. João da Silva Ramos e da secundaria, Valdemar Rodrigues.

A PORTUGUESA CONVOCA OS SEUS JOGADORES

Realizando domingo, dia 14, ás 10 horas da manhã, na praça de esportes da rua B. de S. Francisco Filho, um jogo amistoso com o team do DIARIO CARIOCA, o diretor de futebol do gremio "luso" solicita por nosso intermedio o pontual comparecimento de todos os jogadores, ás 9 horas.

O ITAUNA DESAFIA

O Itauna comunica aos seus coirmãos, que aceita convites para jogos amistosos ou festivais, devendo toda correspondencia ser enviada para a rua Visconde de Itauna, 111, casa 69.

ENDEREÇOS QUE NOS CHEGARAM

Recebemos mais os endereços dos seguintes clubes, atendendo á nossa solicitação: Diamante, Vasquinho, de Rocha Miranda e Itauna.

ANTONINHO DEIXARA' A DIREÇAO DE ESPORTES DO ENG. DENTRO

Desde o inicio do campeonato da F. A. S. que Antoninho vem dirigindo o quadro do Engenho de Dentro, com a dedicação que lhe é peculiar, mas por isso conseguiu o almejado, ou seja, uma expressiva vitoria para o seu clube. Agora, alegando que "não está dando sorte", Antoninho dirigiu-se ao sr. Arcilio do Vale, solicitando renuncia do cargo. Arcilio respondeu-lhe: — "Continuas merecendo a minha confiança, por isso não posso dispensar-te". Mas Antoninho insistiu e o presidente do Engenho de Dentro atalhou: "Se apresentares a renuncia na proxima reunião, terá de assumir outro qualquer cargo na diretoria".

Sabemos que outro qualquer, Antoninho aceitará, menos o atual, para o qual indicou o sr. Felisberto Goulart.

O FESTIVAL DO GONÇALVES DIAS F. C.

O Gonçalves Dias realizou para domingo proximo, no campo da rua Visconde de Abaeté, interessante festival, cujas provas são as seguintes:

8 horas — Duque de Caxias F. C. x Glorioso F. C.

9 horas — Santelmo x Senador Nabuco F. C.

10 horas — Aldeia F. C. x Brilhante de Grajaú F. C.

11 horas — Racing F. C. x Atletico F. C.

12 horas — Esperança F. C. x Palacete F. C.

13 horas — Radional F. C. x Abaeté F. C.

14 horas — S. Paulo F. C. x E. C. Gentil.

16 horas — Prova de Honra — Juvenil do Gonçalves Dias x Infanto Juvenil Vila.

O Juvenil do Gonçalves Dias, desde a sua fundação, só tem uma derrota, enquanto o Infanto Juvenil Vila está ainda invicto este ano. Será, pois o fla-flu juvenilista de Vila Isabel.

BAILE DAS CHITAS NO MACKENZIE

Em cumprimento ao programa organizado para o mês de junho, o E. C. Mackenzie fará realizar na noite de 13, um sensacional baile. Essa tradicional festa, que contará com o concurso de excelente orquestra, terá inicio ás 22 horas. Para as damas será exigido o traje de baile (chitas) e para cavalheiros o traje completo.

O BAILE DA FOGUEIRA NO DEL CASTILO F. C.

Terá lugar amanhã, dia de Santo Antonio, a festa á caipira que o querido gremio da Linha Auxiliar levará a efeito em sua sede social.

Essa festa, que terá inicio as 22 horas, promete revestir-se de grande sucesso, atendendo ao cuidado com que vem sendo feita a transformação do salão, em um autentico arraial.

Duas orquestras abrilhantarão os festejos, sendo uma regional.

Os socios poderão solicitar convites para pessoas de suas relações, na secretaria.

AMANHÃ, A HOMENAGEM DO ANDARAI A' IMPRENSA E AO RADIO

Está tudo preparado no Andaraí Atletico Clube para a formidavel festa á caipira que o simpatico gremio da praça Barão de Drumont levará a efeito no sabado, dia 13 do corrente, em homenagem á imprensa e ao radio brasileiro.

Um bom conjunto regional animará a brincadeira no terreiro, que constará de barraquinhas, prendas, leilões, casamento da roça, etc., e um bom e afinado jazz abrilhantará o baile no salão principal.

As festas de arraial serão iniciadas ás 20 horas, devendo a festa em homenagem á imprensa ser iniciada no salão principal, ás 23 horas.

Traje: — Caipira.

AVISO AOS SOCIOS — A diretoria do Andaraí mais uma vez chama a atenção dos socios para os artigos regulamentares dos estatutos, sobre a frequencia á sede social nos dias de festas. Toda vigilancia será exercida pela Diretoria do Departamento Social, assim como pela Tesouraria do clube.

AO VALIM E LUSITANIA

Solicitamos, quando de passagem pela nossa redação, requisitarem a correspondencia que lhes pertence. De preferencia entre 18 e 19 horas.

O C. A. Rovena Visitará Domingo a A. A. Portuguesa

Atendendo a um gentil convite da diretoria da Associação Atletica Portuguesa, visitarão domingo, pela manhã, a praça de esportes da rua Barão de S. Francisco Filho, as equipes do C. A. Rovena para a realização de dois amistosos de futebol entre o gremio da imprensa, diretores e associados do querido e prestigiado gremio luso.

"Taça Eficiencia"

A COLOCAÇÃO DOS DEZ PRIMEIROS CONCORRENTES

A colocação dos 10 primeiros candidatos á Taça Eficiencia é a seguinte:

1º lugar — Fluminense F. Clube, 178 pontos; 2º lugar, C. R. Flamengo, 162 pontos; 3º lugar, C. R. Vasco da Gama, 159 pontos; 4º lugar, Botafogo F. C., 153 pontos; 5º lugar, America F. C., com 108 pontos; 6º lugar, Madureira A.C., com 105 pontos; 7º lugar, São Cristovão A. C., com 86 pontos; 8º lugar, Canto do Rio A. Clube, com 67 pontos; 9º lugar, Bonsucesso F. C., com 57 pontos e 10º lugar, Bangu A. C., com 43 pontos.

A Cronica Esportiva Vai Ser Homenageada

PELO CANTO DO RIO, COM UM ALMOÇO, DOMINGO, NO CASINO ICARAI

No proximo domingo, o Canto do Rio F. C. realizará um almoço em homenagem á imprensa do Rio e de Niteroi a ser servido ás 12 horas no Casino Icaraí.

O presidente Eugenio Borges, que se mostra um permanente amigo da cronica esportiva, convida, por intermedio desta comunicação, a seção deste jornal, para compartilhar da promissora homenagem, antecipando seus agradecimentos pelo comparecimento do maior numero possivel de representantes da imprensa carioca.

Ultimas da Federação

Foram aprovados, ontem, todos os jogos da 1ª e 4ª divisões de Profissionais realizados a 6 e 7 do corrente.

— Tambem os prelios das divisões de amadores tiveram sua aprovação na data de ontem.

— Foram multados Heleno, em 200$ e Osvaldo em 100$000.

— Zézé Moreira foi penalizado com a suspensão por dois jogos e Mulatinho por 1 jogo.

— O amador do Mavilis Joaquim Luiz da Costa foi suspenso por 6 meses.

— Só na data de ontem foi registado o novo contrato de Norival.

Os Juizes Para Domingo

Já estão escalados os juizes para domingo. São os seguintes: Botafogo x Madureira, José Ferreira Lemos — Bonsucesso x Fluminense, Rubem Pereira Leite — America x Vasco, Haroldo Drolhe da Costa — Canto do Rio x Flamengo, Guilherme Gomes — Bangu x São Cristovão, Durval Caldeira.

A Competição Pugilistica No Flamengo

OS RESULTADOS DAS PROVAS REALIZADAS

Conforme noticiamos realizou-se, no Flamengo, uma interessante competição de pugilismo, cujo desenrolar foi acompanhado com vivo interesse e entusiasmo.

As provas ofereceram os seguintes resultados:

1ª prova — jiu-jitsu — Patrono: Luiz Leite Pinto. — Ivan venceu Arlindo por pontos.

2ª prova — jiu-jitsu — Patrono: Antonio Moreira Leite. Valter venceu Paulo por desistencia.

3ª prova — Luta livre — Patronos: Alfredo Assis Curvello. Kid venceu Julio por pontos.

4ª prova — Luta livre — Patrono: Antonio Nicolau Gemmal. Paulo venceu Chocolate por desistencia.

5ª prova — Catch-as-catch-can — Patrono: Gastão Detat. Empate entre Hermes e Carlos Pereira.

Final — Patrono: Pedro Ramos Nogueira. Demonstração de box por Oscar Maia e Luiz de Souza, em 3 rounds.

Após o espetaculo, os patronos das diversas provas ofertaram artisticas medalhas aos vencedores.

A Reunião de Amanhã

MONTARIAS PROVAVEIS

1º pareo — 1.400 metros — A's 13.30 horas — 5:000$000 — Pesos especiais com descarga para aprendizes.

Ks.
(1 Urucaré, S. T. Camara .. 51
1 (2 Neroide, O. Macedo .. 50
(3 Meri, J. Mesquita .. 54
2 (4 Valenca, A. Rocha .. 48
(5 Napolitano, R. Rod. .. 53
3 (6 Seymour, A. Brito .. 51
(7 Olticoró, M. Tavares .. 51
4 (" Niquel, R. Silva .. 50

2º pareo — 1.000 metros — Pista de grama — A's 14.00 horas — 10:000$000.

Ks.
(1 Atlantica, A. Araujo .. 52
1 (2 Denodo, D. Ferreira .. 54
(3 Fatima, C. Costa .. 52
(4 Fillsteu, F. Freitas .. 54
2 (5 Donatelo, R. Olguin .. 51
(6 Francis, A. Rocha .. 51
(7 Recife, J. Canales .. 54
3 (8 Capuano, I. Souza .. 54
(9 Darlie, L. Benitez .. 52
(10 Fla, H. Soares .. 52
4 (11 Turaia, L. Leighton .. 52
(" Bota Fogo, J. Zuniga .. 54

3º pareo — 1.400 metros — A's 14.30 horas — 5:000$000 — Pesos especiais com descarga para aprendizes:

Ks.
(1 Don Carlito, R. Ben. .. 58
1 (" Valmi, J. Maia .. 52
(2 M. Alvo, L. Leig. .. 51
(3 Onix, D. Ferreira .. 51
2 (4 Egaso, R. Rodriguez .. 58
(5 Quevi, R. Soares .. 51
(6 Odax, A. Gomes .. 58
3 (7 Axum, V. Lima .. 51
(8 Arcansas, J. Mesquita .. 53
(9 Divertido, E. Cout. .. 58
4 (10 Belariva, R. Olguin .. 57
(" Faustina, Cosme .. 53

4º pareo — 1.500 metros — A's 15.05 horas — 6:000$000 — Pesos especiais com descarga para aprendizes:

Ks.
1—1 Plumazo, R. Freitas .. 55
(2 Solterona, I. Souza .. 53
2 (" Santo, J. Martins .. 57
(3 Relato, R. Silva .. 55
3 (4 Cadenera, M. Tavares .. 58
(5 Serodina, V. Lima .. 48
4 (" Placenza, V. Cunha .. 49
(" Marina, S. Batista .. 51

5º pareo — 1.200 metros — A's 15.40 horas — 8:000$000 — Betting.

Ks.
(1 Zariba, J. Canales .. 53
(" Orçamento, Jorge .. 55
1 (2 S. Bright, O. Serra .. 55
(3 Garupa, L. Leighton .. 55
(4 Ciria, A. Araujo .. 53
(5 Cairu', J. Zuniga .. 55
2 (" Sumaré, I. Souza .. 55
(" Recita, S. Batista .. 53
(7 Dina, J. Santos .. 53
(8 Elim, G. Costa .. 55
(9 Acalá, H. Soares .. 53
3 (10 Tone, O. Reichle .. 53
(11 Damara, V. Andrade .. 53
(12 Palinodia, A. Rocha .. 53
(13 Uranio, L. Meszaros .. 55
(14 Ceará, E. Silva .. 55
4 (15 Assiria, R. Olguin .. 53
(16 Egide, D. Ferreira .. 53
(" Pina, V. Cunha .. 53

6º pareo — 1500 metros — A's 16.20 horas — 6:000$000 — Betting.

Ks.
(1 Esperado, J. Santos .. 56
1 (2 Olua, A. Gomes .. 54
(3 Maléu, R. Benitez .. 56
(4 Anira, E. Silva .. 54
2 (5 Teela, D. Ferreira .. 54
(6 Inhandui, O. Serra .. 56
(7 Botucatu', J. Mesquita .. 56
3 (8 Taquaretinga, J. Can. .. 54
(9 Cabuassu', L. Mesz. .. 56
(10 Descoberta, L. Ben. .. 54
4 (11 Boleador, O. Coutinho .. 56
(" Souvenir, O. Fern. .. 56

7º pareo — 1.600 metros — A's 17.00 horas — 7:000$000 — Betting — Pesos especiais com descarga para aprendizes:

Ks.
(1 Altona, A. Rocha .. 48
1 (" Adonis, A. Gomes .. 54
(2 Hilda, G. Costa .. 53
2 (3 Platanito, S. Batista .. 48
(4 Trapezio, A. Rosa .. 52
3 (5 Brasil, A. Arajo .. 51
(6 Sonambulo, R. Freitas .. 55
4 (7 Aspasie, J. Zuniga .. 56
(" Bolido, I. Souza .. 54

Natação No Flamengo

A direção de Natação do Clube de Regatas do Flamengo, avisa aos associados e suas familias que o treinador da seção está á disposição de todos, diariamente, das 15 horas em diante, na séde do clube, para o ensino e aperfeiçoamento, a pratica do salutar desporto da natação.

Olimpiada da Artilharia de Costa

O certame eliminatorio da Olimpiada da Artilharia de Costa, prossegue, com grande animação, tendo sido disputada, no "Ginasio Leite de Castro", da Escola de Educação Fisica, a partida de volleyball entre as equipes de oficiais da Fortaleza de Santa Cruz e do Forte de Lage.

O jogo teve um transcurso movimentado, sendo muito aplaudido pela numerosa assistencia presente.

Conseguiu a Fortaleza de Santa Cruz vencer o primeiro "set", por 15x12, e o segundo por 16x14, pelo que foi proclamada vencedora.

Serviram de juiz e fiscal, respectivamente, os tenentes Ferraz e Rolim, tendo as duas turmas formado com as seguintes constituições:

FORTALEZA DE SANTA CRUZ — Freixinho — Evaldo — Gabriel — Altino — Flaminio e Rangel.

FORTE DE LAGE — Drausio — Guimarães — Roberto — Helio — Waston e Aragão.

VARIAS

O CLASSICO DE DOMINGO EM S. PAULO

Na reunião de domingo proximo será disputado no Hipodromo de Cidade Jardim, em S. Paulo, o Classico "Luiz Alves".

Reservada ás eguas de três anos, na distancia de 1.400 metros e 15:000$000 de premio, estão alistados nessa prova os seguintes animais:

Quilos
1 DONA SOL .. 53
2 ESTRELA CADENTE .. 53
3 EDRA .. 53
4 SANTINA .. 50
5 RAVENA .. 52
6 BOUARETA .. 50

VÃO VISITAR O HARAS "S. JOSE"

Os oficiais da Força Aerea Norte-Americana, que se encontram em nossa capital e que ainda domingo assistiram, no Hipodromo Brasileiro á vitoria do potro Criolan no Derby Brasileiro demonstraram desejos de visitar o Haras "São José", onde nasceu o filho de Tocaia.

Em virtude disso, o sr. Lineo de Paula Machado oferecerá uma festa áquelles oficiais, que já embarcaram ontem para aquele haras.

* * *

A Reunião de Domingo

MONTARIAS PROVAVEIS

1º pareo — 1.000 metros — A's 12.50 horas — 10:000$000.

Ks.
(1 Durandé, J. Zuniga .. 51
1 (" Desacato, D. Ferreira .. 54
(2 Varzea, G. Costa .. 52
2 (3 Astria, H. Soares .. 52
(4 Furia, R. Freitas .. 52
(5 Lufa, O. Fernandes .. 52
3 (6 Abial, J. Canales .. 52
(7 Baliza, J. Mesquita .. 52
(8 A. Force, V. Andrade .. 52
4 (9 Tetis, E. Silva .. 52
(" Morongo, A. Araujo .. 54

2º pareo — 1.400 metros — A's 13.20 horas — 10:000$000.

Ks.
(1 Eco, G. Costa .. 55
1 (2 Condoreira, C. Per. .. 55
(3 Donzela, I. Souza .. 55
(4 Criqui, J. Zuniga .. 55
2 (5 Robusto, L. Meszaros .. 55
(6 Velada, J. Santos .. 55
(7 Jurussu', J. Canales .. 55
3 (8 Moleque, J. Mesquita .. 55
(9 F. Velho, R. Freitas .. 55
(10 Orgin, O. Reichle .. 55
4 (11 Carapitanga, Jorge .. 55
(" Purissima, A. Rosa .. 55

3º pareo — 1.600 metros — A's 13.50 horas — 7:000$000.

Ks.
(1 Paranista, L. Meszaros .. 55
1 (2 T. Corações, I. Souza .. 55
(3 Cupidon, J. Zuniga .. 55
2 (4 Fatura, V. Andrade .. 55
(5 Raf, E. Silva .. 55
3 (6 Ariska, A. Araujo .. 55
(7 N. Mais, R. Rod. .. 55
4 (8 A. Iris, L. Benitez .. 55
(9 Conselho, Jorge .. 55

4º pareo — Premio Classico "José Carlos de Figueiredo" — 1.200 metros — 20:000$000.

Ks.
1—1 Ark Royal, R. Freitas .. 56
2—2 Duchka, D. Ferreira .. 53
3—3 Dorila, J. Zuniga .. 53
(4 Menin, G. Costa .. 53
4 (5 Batton, J. Mesquita .. 53

5º pareo — 1.400 metros — A's 15.00 horas — 7:000$000 — Betting.

Ks.
1—1 Rocmoy, D. Ferreira .. 53
(2 Itaba, L. Leighton .. 53
2 (3 Macousito, E. Silva .. 51
(4 Crecele, J. Zuniga .. 53
3 (5 Ojamba, O. Reichle .. 49
(6 Elenita, O. Coutinho .. 50
4 (" Exu', G. Costa .. 51

6º pareo — 1.500 metros — A's 15.40 horas — 6:000$000 — Betting. — Pesos especiais com descarga para aprendizes.

(1 Gaibu', Mesquita .. 49
1 (2 Palhaço, L. Benitez .. 49
(3 Anajá, A. Araujo .. 49
(4 Barthou, J. Zuniga .. 58
2 (5 Sucuruvi, L. Mesz. .. 55
(6 Cotro, M. Tavares .. 49
(7 Angai, D. Ferreira .. 49
3 (8 Indaiatuba, XX .. 55
(9 Velonora, I. Souza .. 55
(10 Efira, J. Canales .. 50
4 (11 Igarité, J. Martins .. 50
(" Apache, A. Gomes .. 57

7º pareo — 1.600 metros — A's 16.20 horas — 8:000$000 — Betting — Pesos especiais com descarga para aprendizes:

1 (1 Zoroastro, J. Canales .. 56
(2 Opulencia, L. Benitez .. 51
2 (3 Afago, J. Zuniga .. 52
(4 Louisiania, R. Freitas .. 58
(5 Caroá, V. Andrade .. 56
3 (6 Matapan, I. Souza .. 48
(7 Itacelera, R. Silva .. 50
(8 Camões, D. Ferreira .. 48
4 (9 Sapatador, R. Ben. .. 58
(10 Musical, R. Rodriguez .. 52

8º pareo — 2.000 metros — A's 17.00 horas — 12:000$000.

Ks.
1—1 Atleta, J. Zuniga .. 48
(2 Polux, V. Andrade .. 58
2 (3 Amoroso, J. Mesquita .. 49
(4 Caml, O. Coutinho .. 50
3 (5 Viola, I. Souza .. 50
(6 Alone, V. Cunha .. 49
4 (" Teruel, A. Rosa .. 53

Festa No Instituto Roscio

Realizar-se-á, domingo, dia 14, ás 17.30 horas, grande solenidade civica no Instituto Roscio, quando sob a presidencia do sr. coronel Costa Neto, se efetuará o "Compromisso do atirador", pelos componentes da E. I. M. 409, anexa ao educandario, entrega de distintivos ás der primeira graduadas da Ala da Juventude e mais de setenta medalhas de merito, aplicação e de competições.

A's 15.30 horas, terá inicio a parte esportiva, aguardando a turma de atletas o sr. coronel Costa Neto, que será o paraninfo das duas turmas de 1942 em preparativas de festa, atualmente, e logo após as solenidades o team de basket do Instituto Roscio enfentará o do Ginasio Piedade.

A familia "rosciana" saudará no edificio recentemente inaugurado, o seu convidado de honra.

ASTORIA · PLAZA · OLINDA · RITZ ·
IPANEMA · CINELANDIA · TIJUCA · COPACABANA

Espreitando!... Matando e assustando suas vitimas que fugiam alucinadas ao ouvirem o uivar do monstro! Um filme cheio de cenas chocantes e por isso vedado aos menores de 18 anos!

O LOBISHOMEM

IMPR ATÉ 18 ANOS

COMPLEMENTOS NACIONAIS

Claude RAINS Warren WILLIAM
Ralph BELLAMY Patric KNOWLES
Bela LUGOSI Maria OUSPENSKAYA Evelyn ANKERS
Lon CHANEY "The Wolf Man"

Comp. Nacionais: DFB — Cine Jornal Brasileiro Vol. II N. 127 — O Açucar — Brasil Atualidades Vol. II n. 8 — Baia — Terra de ...

HOJE

Boyer Sullavan
ENCONTRO de AMOR

Compl. Nacionais: Atualidades Atlantida n. 2 — Recantos da Tijuca — Entre Rios — Campo Grande, Est. Mato Grosso

Hoje serão distribuidas lindas foto-gravuras de Charles Boyer.

UMA CONFERENCIA DO SECRETARIO DA FAZENDA DO CEARA'

FALARÁ HOJE NO CENTRO CEARENSE O SR. JOSÉ MARTINS RODRIGUES

O sr. José Martins Rodrigues, secretario da Fazenda e Agricultura do Ceará, fará uma conferencia, hoje, ás 17 horas, no Centro Cearense, sobre a situação daquele Estado, abordando, de modo especial, os seus aspectos economicos e financeiros.

Professor de Direito, jornalista experimentado, o conferencista é uma figura de relevo dos circulos culturais do norte do pais, onde todos conhecem e admiram a sua cultura e a sua brilhante inteligencia.

Por tudo isso, e ainda em virtude do alto cargo que exerce no Estado, a palestra do sr. Martins Rodrigues despertará vivo interesse, devendo reunir os elementos mais destacados da colonia cearense, como tambem todos os estudiosos dos problemas economicos e financeiros da metropole.

Ocorrencias Policiais:

Juvenal Augusto dos Santos, com 60 anos de idade, estivador, viuvo, residente á rua Bento Lisboa, 122, faleceu no Pronto Socorro, em consequencia dos ferimentos recebidos, vitima de um atropelamento, no Cáis do Porto.

Seu corpo foi removido para o necroterio do Instituto de Criminalogia.

— Chocaram-se na manhã de ontem, na avenida do Mangue, o ônibus da viação Cruz de Malta, 556, da linha 82, dirigido pelo motorista Agenor Conceição, residente á rua Estevão Silva, 203, com o auto particular 24.686, dirigido pelo seu proprietario sr. Carlos Pinheiro, residente á rua do Matoso, 122.

O fato foi comunicado ao 13º distrito, não havendo vitimas a lamentar.

— Antonio Pedro da Silva, condutor da Light, casado, brasileiro, com 28 anos de idade, morador á rua Araçatuma, 227, ficou imprensado por um caminhão, na rua Barão do Bom Retiro, sofrendo varias contusões e fraturas. Foi medicado no Posto de Assistencia do Meyer.

— As autoridades do 13º distrito policial, ouviram os donos do estabelecimento sito á rua General Pedra, 13, com o nome de "Alfaiataria Civil e Militar", que se queixaram de terem os ladrões, entrado no aludido predio e retirado da caixa registadora a importancia de cento e oitenta e cinco mil réis. Foram tomadas as devidas providencias.

— José dos Santos, conhecido larapio, foi preso e conduzido ao 20º distrito, quando na rua Souza Marques, tentava dar um golpe, sendo porem impedido por dois vigilantes municipais. Foi recolhido ao xadrez.

— Domingos Pereira, de cor preta, com 53 anos de idade, solteiro, residente á rua Sobragy, 20, foi medicado no Posto Central da Assistencia em virtude de ferimentos recebidos, em uma queda na rua Maranguape, onde bateu com o rosto em uma vitrine de um estabelecimento comercial.

DOENÇAS ANO RETAIS E DOS INTESTINOS
DR. LAURO BORGES
RODRIGO SILVA, 14-1.º
Tel. 42-9531

NUMEROLOGIA EGIPCIA

PROFESSOR MIRAKOFFE

RESPONDENDO A'S CONSULTAS

7309 — S. JERONIMO — Vila da Penha — D. Federal — O dia da semana do seu nascimento foi num sabado. Os dias meses e numeros razoaveis são: 2 — 4 — 6 — 15 e 24 da semana: 2.as 4.as e 6.as-feiras. Fevereiro, abril e junho. Numeros: 24 — 42 — 51 — 60 — 78 — 87 — 96 — 105 — 114 — 123 — 141 — 150 — — 222 — 213 — 303 - 033 — 402...

Os numeros do seu nome são: 5 — 9 e 5. Sua vida é caracterizada pela incerteza, hesitações insinceras e desditas. Os portadores dos seus numeros, são atormentados e jamais conseguem reter o que conquistram e perderão todas as boas oportunidades miraculosamente. Abrevie o prenome J. e a sua vida mudará para melhor, como é curial, com os numeros: 8 — 3 e 11.

7.307 PERERECA — R. do Proposito — D. Federal — Podemos atende-lo pessoalmente, procure o secretario na redação. Os algarismos que representam a evolução do seu Karma são: 8 — 3 e 11, o ultimo é numero mistico proprio dos iluminados e dos espiritos evoluidos. Os dois primeiros são signos de ascenção.

7.307 A — CECI' — D. Federal. Não assine nunca o nome por extenso, porque os numeros são de maus augurios. Fatalidades, desditas incompreensão e magoas. Abrevie o segundo elemento: B e a sua vida será melhor com os numeros 11 — 22 e 33 tres numeros misticos de notaveis vibraçoes. Iluminados pelo farol da fortuna são todos os portadores destes signos beneficos.

7.312 — FILHINHA — R. Clemente — D. Federal — O seu nome tal qual nos mandou oferece bons signos: 3, 3 e 6 e o seu destino é representado pela vontade propria honestidade e trabalho, as pessoas que possuem estes algarismos no nome são sentimentais e boias amigas, filhas dignas e esposas amantissimas. O seu natalicio foi numa sexta-feira. Os seus dias, meses e numeros razoaveis são: 2 — 9 — 11 — 20 e 29; da semana 2.as e 6.as-feiras. Fevereiro, setembro e novembro. Numeros: 29 — 92 — 101 — 119 — 128 — 131 — 146 — 155 — 164 — 173 — 182 —

7300 — 229 CASA 6 — Piedade. D. Federal — 29 de setembro de 1930 foi uma 2ª feira. Os meses, dias e numeros favoraveis são: março, maio e agosto, 3, 5, 8, 17 e 26; da semana: 3as. e 5as. feiras. 35 — 53 — 62 — 71 — 80 — 98 — 107 — 116 — 125 — 134 — 143 — 152 — 161 — 170 — 260. O seu futuro será de um brilhantismo extraordinario. Os seus signos são 11, 11 e 22, comuns ás pessoas celebres. São tres numeros misticos de notaveis revelações; possuiam-nos Benta Pereira e Jane D'Arc. Os possuidores de signos misticos precisam ser entes equilibrados e religiosos, ao contrario as benesses se transformam em maleficios. Os maus não podem se servir de uma arma benfazeja. Assine sempre por extenso e atente para as observações de linha acima.

7306 — FIATI — Nova Iguassú, E. do Rio — O seu natalicio foi numa 6ª feira. Os meses, dias e numeros razoaveis são: março, junho e setembro. 3, 6, 9, 18 e 27, da semana 3as., 5as. e 6as. feiras. 36 — 63 — 72 — 81 — 90 — 108 — 117 — 126 — 135 — 1033 — 6264 — 7803 — 8145.

Ha uma relação intima entre os seres humanos e as plantas vegetais, metais, etc. Os medicos e conselheiros de outros tempos eram os magistas. Partindo do dia do seu nascimento podemos localizar os seus males, etc. etc.. As pessoas que possuem os seus numeros e nascidas sob os seus signos: as enfermidades caracterizadas por corrimentos devem ser temidas; assim como os intestinos e bexigas. As mãos e pés são ameaçados de ferimentos. Os numeros do seu nome são: 33, 6 e 3, de bons augurios. Assine sempre como nos mandou. Ha falta de espaço. Se for de seu agrado farlhe-emos uma carta horoscopo.

7305 — LOBEL — Rua Paraguai, D. Federal — Os numeros do seu nome são: 6, 3 e 9. Estes signos vaticinam: Honestidade e trabalho, sentimentalismo em alto grau, determinando uma situação interessante na familia e na sociedade. Espiritualismo, inteligencia e gosto pela intelectualidade em geral. O seu aniversario foi numa 4ª feira. Os seus numeros, dias e meses razoaveis são: 26 — 62 — 71 — 80 — 98 — 107 — 116 — 899 — 7802 — 8180. Dias: 2, 6, 8, 17 e 26; da semana: 2as. e 6as. feiras. Fevereiro, abril e junho.

Anos teosoficos: 1935, 1944 e 1953.

Não vos esqueçais de que os cegos necessitam sempre do vosso auxilio. Encaminhai-os para A ALIANÇA DOS CEGOS, á rua 24 de Maio n. 47 — Rio de Janeiro — Telefone 26-5202

FAÇA A SUA CONSULTA

Recortando o "Coupon" abaixo e remetendo-o ainda hoje a redação do DIARIO CARIOCA o seu jornal, terá estudada e transcrita nestas colunas, numa discreta sintese, a sua vida

A Numerologia se propõe a estuda-la e o fará sem onus algum para o leitor que não se arrecear a submeter os seus casos á infalibilidade de nossa "hermeneutica"

Remeta-nos a data do nascimento que daremos os numeros, meses e dias favoraveis

O nosso nome é apenas um distintivo; ele será muito mais á luz da Numerologia.

DIARIO CARIOCA

PRAÇA TIRADENTES n.º 77

SECÇÃO NUMEROLOGICA

Professor MIRAKOFFE

NOME:..............................

CIDADE:..............................

RUA:..............................

PSEUDONIMO:..............................

Diariamente são publicadas as respostas

SÃO LUIZ — CAPITOLIO — CARIOCA
FONES 25.7679-25.7459 · FONE 22.6788 · FONE 28.8178

QUINTA-FEIRA 18

COMO ERA VERDE O MEU VALE
(HOW GREEN WAS MY VALLEY)

Premiado o melhor filme do ano!

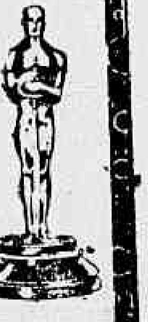

Imp. até 10 anos

EXPRESSIVA ACLAMAÇÃO !
(HOW GREEN WAS MY VALLEY)

"COMO ERA VERDE O MEU VALE" — Um lindo poema, servido por tecnica admiravel, animado por largo e profundo sopro de sentimento humano.

E' um film-elevação : Melhora a gente......

ROQUÊTE PINTO

20th Century Fox

No Programa — Complementos Nacionais

AUTOS E ESTRADAS

Falsas Sensações

Ha dias atrás, foram restabelecidas em Portugal as viagens de turismo, em automovel. Esse comunicado, inserto na imprensa do Rio, deu a sensação de que a gasolina é "mato", lá pela peninsula iberica. Um outro telegrama, porem, mais recente, anuncia que o governo lusitano, diante da crise aguda da falta de combustivel liquido, está em serios embaraços para manter os transportes rodoviarios dos generos mais indispensaveis á vida das populaçoes das cidades.

Como se vê, a primeira noticia foi veiculada pela propaganda alemã, e isso já se sabe ao certo, para se fazer crer que os paises simpaticos ao eixo terão petroleo a "bessa", enquanto que os demais continuarão mantendo, apenas, o desejo de importa-lo.

A publicidade germanofila é, contudo, inoperante, porque é feita segundo a concepção do Reich sobre a mentalidade dos outros povos.

E todo mundo, hoje em dia, sabe que o sistema de intriga adotado pela Alemanha, serve para produzir efeito dentro do seu territorio, mas que não resiste ao simples raciocinio do nosso modesto caboclo.

Não ha, presente, poder de persuação tão forte que consiga alterar o julgamento geral, entre nós, sobre as razoes do decrescimo da importação de gasolina. E' uma questão sentida por toda a parte, e que nasce duma unica causa, que é a falta de transporte.

Essa falta, porem, não é facil de suprir-se, porque envolve motivos intimamente ligados ao desfecho do atual conflito armado.

Fechando, pois, os ouvidos aos boatos espalhados sutilmente pela quinta coluna, prestamo-nos um grande serviço, que é a conservação higienica daqueles orgãos.

INSPETORIA DO TRAFEGO

INSPETORIA DO TRAFEGO

Chamada para o dia 12 do corrente, ás 7.45 horas (Turma "A"):

Hans Karl Adolf Schunck, Renato Pardo Manier, Carlos Ferreira Amaro, Vanda Viana Rodrigues, Americo de Almeida Neves, Helio Pereira Travassos, Isabel Velarda de Pimentel Brandão, Luiz Matela Condor Filho, Alcebiades Peixoto da Silva, Sidonio Bastos, Ananias Lourenço do Nascimento, Nelson Ferreira da Silva.

— **Prova Regulamentar** — Ranulfo Correia da Silva.

Turma suplementar — Aquiles Mesiano, José Pedro Chaves.

Chamada para o dia 12 do corrente, ás 7.45 horas (Turma "B"):

Fernando Virleto de Miranda Carvalho, Joaquim Mendes, Emanuel dos Mares Guia, Rosendo Pumar, Wilson Francisco Saldanha, Jorge Gastilho Marcondes, João Correia de Quadros Sobrinho, Alcides Alves de Lima, Jaime de Oliveira Gomes.

Prova Regulamentar — Giusepe Bardeli Chirighim.

Resultado dos exames efetuados no dia 11 do corrente:

Aprovados — Americo Dias da Cruz, Luiz Camargo, Elisabeth Keetman, Paulo Julio da Veiga, Leo José Valim Schneider, Manuel Casulo de Melo, João Serva Medeiros, Gregorio Hatischivili, William Gomes Francisco Pereira, Geová Dias, Antonio Vicente dos Santos, Gulo Giacomo, José Maria Pereira da Silva, Lidia Barbieri, Josefina Saldanha da Gama Murgem, Helena Sobral, Benjamim Augusto Lobão.

Reprovados — 8 — a falta á chamada da turma efetiva e conclusão (Pratica e regulamentar) importará no pagamento de nova inscrição. (Art. 294, do R. T.)

AUTOMOVEIS MULTADOS:

Excesso de velocidade — 4520.

Não diminuir a marcha — 23386 — 27651.

Estacionar em local não permitido — 124 — 212 — 235 — 4411 — 5261 — 6666 — 124 — 7548 — 8118 — 11133 — 11464 — 13369 — 13590 — 13963 — 15482 — 16191 — 16507 — 17096 — 18095 — 19728 — 20411 — 20435 — 21537 — 26185 — 26622 — 27010 — 28924 — 30999 — 31741 — 31893 — 33669 — 33731 — 34917 — 36132 — 36192 — 36425 — 36462.

Desobediencia ao sinal — 124 — 472 — 597 — 2628 — 5596 — 7933 — 7394 — 26840 — 29028 — 30735 — 31954 — 35917.

Meio fio e bonde — 11015 — 33650.

Contra mão — 16920.

Contra mão de direção — 263 — 31277.

Falta de atenção e cautela — 21433 — I. A. P. E. T. I. C. — 10324 — 20767 — 22846 — 27029 — 30242.

Companhia Textil Ferreira Guimarães

ASSEMBLE'IA GERAL EXTRAORDINARIA

Ficam convocados os Srs. Acionistas da Companhia Textil Ferreira Guimarães para se reunirem em Assembleia Geral Extraordinaria, no dia 19 do corrente mês de junho, ás 14 horas, na sede social, á rua 1.º de Março, n.º 86, 1.º andar, afim de deliberarem sobre a proposta de aumento do Capital Social e reforma dos Estatutos.

Rio de Janeiro, 9 de junho de 1942.

Benjamin Ferreira Guimarães
Manoel Ferreira Guimarães
B. F. Guimarães F.º
Julio Mourão Guimarães
DIRETORES

A necessidade fisiologica das férias anuais

Desde ha alguns anos foi sabiamente estabelecido no pais o sistema de férias anuais para os que mourejam no comércio, na industria e em vários outros setores da atividade, atendendo á necessidade fisiológica de dar descanso ao organismo e de proporcionar oportunidade para a mudança de clima. Graças a este sistema, que de longa data era praticado nos paises europeus, milhares e milhares de pessoas têm conseguido melhorar o estado da saude e aumentar reservas de energia para prosseguir, valentemente, na luta pela vida. Ha infelizmente muitas pessoas que não podem gozar dessa vantagem e outras que se obstinam em não dar folga ao **corpo** e ao **espirito**, de modo que, ao fim de alguns anos, tornam-se fracas, nervosas, impertinentes e mesmo incapazes para desempenhar, de modo satisfatório, os cargos que ocupam. Isto acontece sobretudo ás pessoas que vivem em cidades movimentadas, onde o organismo ainda mais se deprime sob a ação do lufa-lufa, dos ruidos e de toda a sorte de preocupações.

Para o tratamento dessas pessoas é indispensavel o repouso de algumas semanas em lugar de bom clima e de vida tranquila. Para combater o esgotamento fisico e a depressão nervosa decorrentes da perda de fosfatos e da estafa, aconselha-se o uso do Tonofosfan da Casa Bayer, que vem sendo largamente empregado com os melhores resultados em adultos e crianças.

INFORMAÇÕES FINANCEIRAS E COMERCIAIS

Direção: F. J. TEIXEIRA LEITE

CAMBIO

Abriu ontem, o mercado de cambio, com o Banco do Brasil, sacando a libra area a 79$585 e o dolar a 19$630 e comprando a 78$464 e a 19$500, respectivamente.

Assim fechou, inalterado.

O Banco do Brasil afixou as seguintes taxas para cobranças, cobranças de outros bancos, cotas e remessas para exportação:

A' VISTA:

	Abert.	Fech.
Libra area	79$585	79$585
Dolar	19$630	19$630
Franco suiço	4$630	4$630
Escudo	$800	$800
Coroa sueca	4$720	4$720
Peso chileno	$633	$633
Peso argentino	4$630	4$630
Peso uruguaio	10$428	10$428

CABO:

Libra area	79$665	79$665
Dolar	19$660	19$660

Para repasse aos outros bancos o Banco do Brasil afixou para a libra area o preço de 78$885 para venda e 78$464 para compra no cambio livre e 66$737 no oficial e para o dolar á vista o de 16$580.

O Banco do Brasil para comprar as letras de cobertura, afixou as seguintes taxas:

MERCADO LIVRE

Moedas:

	A 90 d|v.	A vista	Cabo
Dolar	19$420	19$470	19$490
P. argent.	—	4$550	—
P. urug.	—	10$154	—
P. chileno	—	$599	—
Libra area	78$064	78$464	78$538

MERCADO OFICIAL

	A 90 d|v.	A vista	Cabo
Dolar	16$460	16$500	16$520
P. urug.	—	8$605	—
Libra area	65$995	66$495	66$558

MERCADO LIVRE ESPECIAL

O Banco do Brasil comprava o dolar a 20$000 e vendia a vista a 20$500 e o cabo a 20$530.

PAISES SUL AMERICANOS

O Banco do Brasil comprava letras em dolares sobre Buenos Aires as seguintes taxas:

	Livre	Oficial	Frete
A vista	19$470	16$500	19$290
30 dias	19$453	16$487	19$190
60 dias	19$436	16$474	19$090
90 dias	19$430	16$460	18$990

TAXA DE VENDA SOBRE BUENOS AIRES

	A' vista
Dolar (livre)	19$630

TAXAS EM VIGOR

	Livre	Oficial	Frete
Compra sobre Colombia: A' vista	19$170	16$25$	19$170
Compra sobre Venezuela: A vista	19$350	16$400	19$350
Compra sobre outras Republicas Sul Americanas: A' vista	19$350	16$400	19$350
Compra sobre Uruguai: A' vista	19$370	16$400	19$370

TAXAS DE COMPRA DA LIBRA AREA

A vista:	Livre	Oficial
90|90	78$064	65$995
90|120	77$924	65$880
90|150	77$784	65$765
90|180	77$644	65$650

Camara Sindical

(Rio, 10-6-942)

	Oficial	Livre
Libra area	—	79$585
Nova York	16$580	19$633
Suiça	—	4$632
Portugal	—	$810
Argentina	—	4$660
Chile	—	$633

COBERTURA DO BANCO DO BRASIL AOS BANCOS

Libra area	—	—

MOEDAS — CARTAS DE CREDITO — CHEQUES DE VIAJANTES

(Rio, 10-6-942)

Dolar	—	20$271
Peso argentino	—	4$845
Escudo	—	$924
Libra area	—	79$585
Franco suiço	—	5$512
Peso uruguaio	—	10$920

OURO FINO

O Banco do Brasil comprava o ouro fino na base de 1.000 por 1.000 ao preço de 23$300, por grama.

OURO COMPRADO

	GRAMAS
Ontem	195.312
Desde 1º do mes	891.947.705
Total	892.143.017

Cambios Estrangeiros

LONDRES, 11.
LONDRES, 10.
Abert. Fech.

A' vista:

S|N York, por £	4.02.50 a	4.03.50
S|Berna por F.	17.30 a	17.40
S|Lisboa p Ex.	99.80 a	100.20
S|Madri p. P.	40.50 a	—
S|Madri livre	46.55 a	—
S|Estocol. p. F.	16.85 a	16.91

TELEGRAMA FINANCIAL

LONDRES, 11.

Taxas de descontos:	Hoje
Do Banco da Inglaterra	2%
Do Banco da França	2%
Do Banco da Italia	4½%
Em Londres 3 meses	11|16%
N. York 3 meses t|v	½%
N. York, 3 meses t|c	7|16%

LISBOA:

S|Londres por £ t|v.	E 100.20
S|Londres t|c	E 99.80

NOVA YORK, 11.

Abertura:	Hoje
S|Londres, cabo por £	4.04
S|França n|c p r F.	2.32
S|Madri por P.	9.20
S|Estocolmo por K.	23.85
S|Berna (comp.) por F.	23.32
S|Berna (livre) por F.	28.00
S|Buenos Aires por P.	23.57
S|Buenos Aires por P.	23.60

BUENOS AIRES, 11.

A's 14.48 da tarde:

	Hoje
S|Londres a|v. por £ ouro	
Taxa de venda .. P.	17.00
Taxa de compra . P.	16.90
S|N. York, por 100 dolares:	
Taxa de venda .. P.	425.00
Taxa de compra . P.	424.50

MONTEVIDE'U, 11.

A's 14.48 da tarde:

Mercado Livre:

	Hoje
S|Londres á vista	
Taxa de venda .. P.	n/c
Taxa de compra . P.	n/c
S|N York por 100 dolares:	
Taxa de venda .. P.	190.25
Taxa de compra . P.	189.75

Stock Exchange de Londres

LONDRES, 11.

TITULOS BRASILEIROS:

Federais	*Compradores* Hoje
Funding, 5 ½%	74.10.0
Novo Funding 1914	62.10.0
Conversão 1910 4%	51. 0.0
Emp. 1913, 5%	32.10.0
Emp. 1931 5 ½% "F", 4 anos ..	46.10.0
Estaduais:	
D. Federal, 5½%	36.10.0
Rio de Janeiro 1917 7%	20.10.0
Baia, 5%	14.10.0
Pará, 5%	12. 0.0

TITULOS DIVERSOS:

City of. S. Paulo Impr. an Freehold Co. Pref.	30. 0.0
Bank of Lond South America Ltd.	7. 0.0
S. Paulo Gaz Co. Ltd.	1.10.0
Brazilian Warrant Age & Finance C. Ltd.	0. 8.4 ½ / 0. 8.0
Cables & Wireless, Ltd., ordinarias	61.10.0
Ocean Coal & Wilsons, Ltd. 6½%, 1915	0. 2.1 ½
Imperial Chemical Industries	1.12.9
Leopoldina Railway, Co. Ltd., 6½% 1915	35. 0.0
Lloyd's Bank Ltd. ("A" Shares)	2.13.9
Rio de Janeiro City Imp. C. Ltd.	0.19.3
Rio Fl ur Mils & Granaries, Ltd.	1. 8.9
São Paulo Railway C. Ltd.	55. 0.0
Western Tel. C., Ltd., 4%, Deb Estoque	102. 0.0
Titulos estrangeiros	
Emp. de Guerra Britanico, ½% 1927 1947	105. 5.0
Consols, 2 ½%	82.12.6

Titulos

O mercado de valores esteve ainda ontem, bem colocado e firme, cujos negocios foram feitos em maior escala, como se vê em seguida:

VENDAS REALIZADAS

Apolices gerais:

1	D. Emissões, port.	814$
114	Idem, idem	815$
1	Idem, 193..	780$
70	Idem, cauteias	800$
211	Reajustamento	853$
	Obrigações:	
10	Tesouro 920, 500$	498$
500	Tesouro 1930	1:010$
10	Idem C|Juros	1:020$
70	Idem, C|Juros	1:035$
	Municipais:	
50	Emp. 1904, port.	555$
3	Idem, 1906	180$
283	Idem, 1914	180$
11	Idem, 1917	181$
50	Decreto 2339	193$
90	Emp. 1931	224$5
104	Idem, idem	225$
	Prefeituras:	
61	Belo Horizonte	907$
50	P. Alegre, 3½%	31$
	Estaduais:	
23	Espirito Santo, 8%, pt.	502$
23	Minas 500$, 7% port	440$
3	Minas 1934, 1ª serie	178$
301	Idem, idem	178$5
177	Idem, idem	179$
147	Idem, 2ª serie	176$5
260	Idem, idem	177$
1.564	Idem, 3ª serie	181$
285	Idem, idem	181$5
2	Pernambuco	96$
24	São Paulo	234$
127	Idem, idem	236$
	Bancos:	
400	Andrade Arnaud	650$
4	Brasil	515$
50	Credito Mercantil	200$
	Companhias:	
150	S. Jeronimo, ord.	162$
150	Idem, idem	163$
50	Idem, idem	164$
300	Butiá	136$
500	Idem, idem	137$
250	Idem, idem	138$
50	D. Santos, nom.	220$
230	Ferro Brasileiro	600$
	Debentures:	
50	Nova América	1:070$
200	B. L. Brasileiro	218$

CAFE'

CAFE' — 26$200

O mercado de café disponivel funcionou ontem, calmo, com os preços inalterados.

O tipo 7, foi cotado ao preço de 26$200 por 10 quilos, na pedra e venderam-se durante os trabalhos 747 sacas.

Fechou inalterado.

COTAÇÕES POR 10 QUILOS

Tipo 3	28$200
Tipo 4	27$700
Tipo 5	27$200
Tipo 6	26$700
Tipo 7	26$200
Tipo 8	25$700

PAUTA:

Estado de Minas (Mensal):	
Café comum	2$800
Café fino	4$100
Estado do Rio (Semanal):	
Café comum	2$200

MOVIMENTO ESTATISTICO

Entradas, 2.999. Embarques, 3.125. Consumo local, 600. Estoque, 431.224. Café revertido pelo D. N. C., 3.499 sacas.

CAFE' EM SANTOS

Funcionou ontem, nominal. Entradas, 800. Embarques, 505. Estoque, 1.239.269. Saidas, nada.

— Foram revertidas ao estoque 972 sacas.

EM NOVA YORK (CONTRATO RIO)

Abertura — Funcionou paralisado e não cotado.

CONTRATO DE SANTOS

Funcionou na abertura estavel

COTAÇÕES — Julho 12.97 setembro 13.00; dezembro 13.00 e março não cotado.

ALGODÃO

Funcionou firme e inalterado.

MOVIMENTO ESTATISTICO

Entradas, nada. Saidas, 275. Estoque, 7.864 fardos.

EM PERNAMBUCO

Funcionou ontem firme e inalterado.

Entradas, nada. 1º de setembro, 221.100. Estoque, 112.300. Consumo local, 600. Saidas, não houve.

EM SÃO PAULO

Movimento do dia 10:

Fechamento:

(Contrato C)

	Comp.	Vend.
Em junho	58$000	58$900
Em julho	58$200	58$600
Em agosto	58$900	59$000
Em setembro	59$200	59$600
Em outubro	59$600	60$000
Em novembro	60$100	60$200
Em dezembro	60$600	60$700
Em janeiro	61$200	61$300
Em fevereiro	61$600	61$700

Vendas: 2.300 arrobas.

Mercado: estavel.

PREÇO DO DISPONIVEL

Tipo 4	63$500 a 65$000
Tipo 5	58$500 a 60$000
Tipo 6	53$500 a 55$000

EM NOVA YORK

Funcionou na abertura estavel, com alta parcial de 1 a 3 pontos.

COTAÇÕES — Julho 18.16; outubro 18.41; dezembro 18.52; janeiro 18.60; março 18.71 e maio n|c.

INTERMEDIARIA — Funcionou estavel, com alta de 4 a 7 pontos.

COTAÇÕES — Julho 18.17; outubro 18.45; dezembro 18.58; janeiro n|cot.; março 18.77 e maio 18.87.

AÇUCAR

Funcionou ontem, firme e inalterado.

MOVIMENTO ESTATISTICO

Entradas, 1.388. Saidas, 1.388. Estoque 25.621 sacos.

EM PERNAMBUCO

— Funcionou ontem, estavel e inalterado.

— Entradas, 2.000. 1º de setembro, 4.104.500. Estoque, .. 851.400. Saidas, não houve.

Mercado de Generos Alimenticios

O movimento verificado no mercado de generos alimenticios, foi o seguinte: — Entradas — Feijão 965, farinha 117, arroz 9.005, milho 1.715, batatas .. 2.498 sacos; banha 197 caixas; xarque 1.502 fardos; manteiga 12.195 quilos. Saidas: Feijão . 2.545, farinha 797, arroz 3.957 sacos; banha 1.740 caixas.

PAGAMENTOS DECLARADOS

JUROS:

Companhia Cervejaria Brama, dia 15.

DIVIDENDOS:

Comp. E. de Ferro Mossoró, desde já, 8%.

CONCORRÊNCIAS ANUNCIADAS

Dia 12 — Comissão Especial de Compras da Prefeitura, para o fornecimento de moveis e material de expediente, maquina de numerar manual, fichas impressas, papel, mata borrão, papel para embrulho, envelopes pardo, para processo, pasta de cartolina, e capas para processo, e construção de um muro de arrimo e canalização de aguas pluviais no terreno do predio da escola Sergipe e obras de construção de predio escolar tipo de 12 classes.

CACA'U EM NOVA YORK

NOVA YORK, 11

Funcionou estavel e inalterado.

Cotações: Julho, 8.71; setembro, 8.76; dezembro, 8.86 e janeiro, 8.85.

BORRACHA EM NOVA YORK

NOVA YORK, 11

Funcionou calmo e inalterado.

Disponivel: Latex-crepe, 25; Smoked Plantations Sheats, 24, por centimos.

Serviço Aereo

ESPERADOS

P. Alegre — Panair	12
Curitiba — Vasp	12
B. Aires — Panair	12
P. Alegre — Vasp	12
Miami — Panair	12
São Paulo — Vasp	12
Uberaba — Panair	12
São Paulo — Vasp	12
Assuncion — Panair	12
São Paulo — Vasp	12

A SAIR

P. Alegre — Panair	12
São Paulo — Vasp	12
Miami — Panair	12
São Paulo — Vasp	12
B. Aires — Panair	12
São Paulo — Vasp	12
Uberaba — Panair	12
P. Alegre — Condor	12

NA PREFEITURA DO DISTRITO FEDERAL

O PREFEITO CONFERENCIOU COM OS MINISTROS DO TRABALHO E DA AGRICULTURA

Afim de solucionar o problema de abastecimento da cidade, o prefeito Henrique Dodsworth, esteve em conferencia com os srs. drs. Alexandre Marcondes Filho, ministro do Trabalho e Apolonio Sales, ministro da Agricultura. Nessas conferencias foram tomadas varias providencias com respeito á entrada e conservação do "stock" de generos alimenticios na capital.

ADMISSÃO E EXCLUSÃO DE EXTRANUMERARIOS

Devidamente autorizado pelo prefeito, o secretario geral de Administração determinou a admissão dos seguintes extranumerarios: Roberto Gonzaga, Jaime Guerra, Mario Gonçalves Furtado, Olivio Teixeira Elsa, Almir da Luz Reis, José Marcondes Cabral, Luiz Guedes Correia Gondim, Raul Magalhães Mondaini, Artur de Oliveira Leal e Julio Manuel de Carvalho, que irão desempenhar as funções de zelador.

Outrossim foi mandado fazer expediente de exclusão do extranumerario mensalista Armando Ribeiro dos Santos, conforme pedido do interessado.

ESTIVERAM COM O PREFEITO

Em seu gabinete, o prefeito recebeu, ontem, os srs. Mario Melo, Jesuino de Albuquerque, Edison Pessoa e Vitor Serna Castro.

O PREFEITO FEZ-SE REPRESENTAR

Pelo seu assistente militar o prefeito fez-se representar na solenidade de juramento á bandeira pelos alunos do Curso Previo da Escola Naval.

DESPACHOS DO PREFEITO NA SECRETARIA DO PREFEITO

Oficio do Ministerio da Justiça e Negocios Interiores — Aguarde-se verba.

NA SECRETARIA GERAL DE ADMINISTRAÇÃO

Oficio da Comissão Especial de Desapropriações — Autorizo, obedecidas as prescrições legais.

Ruth Raposo de Carvalho — Relacione-se a despesa de 488$000 para oportuna abertura de credito.

Julieta Marques — Relacione-se a despesa mencionada de 400$000 para oportuna abertura de credito.

Oficio 210 da S. T. E. da Avenida Presidente Vargas e Esplanada do Castelo — Aprovo, nos termos do parecer, obedecidas as prescrições legais.

Oficio do Juizo de Direito da 1ª Vara de Familia — Aguarde-se que oficio seja dirigido pelo Juizo ao prefeito para que este possa tomar conhecimento do assunto.

NA SECRETARIA GERAL DE FINANÇAS

Abilio Augusto Lopes — Faça-se a opção, nos termos do parecer e da lei.

NA SECRETARIA GERAL DE EDUCAÇÃO E CULTURA

Oficio da Secretaria Geral de Educação e Cultura — Autorizo, obedecidas as prescrições legais.

Oficio da Secretaria Geral de Educação e Cultura — Cancele-se o empenho n. 27 do E. 4 A. Quanto á autorização para novo adiantamento, aguarde-se.

Oficio 414 do Departamento de Predios e Aparelhamentos Escolares — Autorizo, obedecidas as prescrições legais.

SECRETARIA GERAL DE ADMINISTRAÇÃO

Despachos do secretario geral, dr. Jorge Dodsworth:

Atila Paiva — Oscar Lourenço — Indeferido, nos termos do paragrafo 1º do artigo 163 do decreto-lei 3770, de 28 de outubro de 1941.

Zuleica Cerqueira Ramos — Fixados em rs. 6:000$000 anuais, os proventos de inatividade, á vista do parecer do diretor do DPS.

Juraci Alves Gonçalves — Fixados em rs. 15:120$000 anuais, os proventos de inatividade, á vista do parecer do diretor do DPS.

Vitoria Mahfuz Brasil — Fixados em rs. 5:040$000 anuais, os proventos de inatividade, á vista do parecer do diretor do DPS.

Dionisio Rodrigues — Fixados em rs. 7:720$000 anuais, os proventos de inatividade, á vista do parecer do diretor do DPS.

DEPARTAMENTO DO PESSOAL

PAGAMENTO

Será efetuado no próximo dia 15, segunda-feira, no Serviço de Ligação — (Palacio da Prefeitura) o pagamento dos seguintes processos: José Luiz da Silva — Helena Pereira Monteiro Autran — Antonio de Andrade — Jurema de Carvalho Gonçalves — Maria Eugenia Duque — Albina Guimarães Lisboa — José da Cruz Maiorane — Argentina Pontes Petite — Maria da Conceição Pereira Matos — Nair Alves de Souza — Paulo Leitão da Cunha — Rosa Rodrigues de Magalhães — Sebastião Umbelino de Matos — Alcides Correia Borges — Jorge Jabour — Aida Lobo Nunes — Orlando José da Costa — Oscar Cristino da Costa — Francisco de Melo — João Ferreira da Silva 2º — Maria Henriques Aguiar — José Esteves Martins de Andrade — Pedro Francisco Borges — Alvaro Xavier — Francisco Rocha do Amaral — Alba de Carvalho — Manuel Jacinto Ferreira — Isaura Correia Giudici — Ricarte Ferreira Gomes — Gabriel Misael da Silva — Osvaldo Maria Teixeira Pinto — Maria da Conceição de Melo Pedrosa — Epifanio Dias do Nascimento — José Vieira Brandão — Fernando Garcia de Menezes.

DESPACHOS DO DIRETOR

Rubem Gomes Pereira — Silvio Braga e Costa — Certifique-se em termos.

Carlos José da Silva — Satisfaça a exigencia do 1-PS.

SERVIÇO DE INSPEÇÃO MEDICA

Exigencias do chefe do Serviço:

Jorge Natef — Maria Isabel Furtado da Silva — Antonio José Lopes de Faria — Antonio Ferreira Borges — Submetam-se a inspeção de saude.

COMPARECIMENTOS

Eurico Custodio de Oliveira — Eugenio Maria Monteiro — Lucia Perdigão Silveira de Lemos — Sebastião Pereira Lopes — Edite de Vasconcelos — Compareçam, com urgencia, ao Serviço Médico.

SERVIÇO DE IDENTIFICAÇÃO

COMPARECIMENTO

Curiota Gomes — Compareça, com urgencia, a este Serviço — Av. Graça Aranha n. 416, 4º andar, sala 401 — afim de prestar esclarecimentos.

DEPARTAMENTO DO MATERIAL — SERVIÇO DE CONTROLE FINANCEIRO

Despachos do secretario:

C. N. Martins & Cia. Ltda. — Cesare & Mario — Farmaco Ltda. — Gusmão Dourado & Baldassini Ltda. — Joaquim Domingues Tavares — Luiz Claudio Vitor Paulino — Moreno Borlido & Cia. — Aceitem-se em termos.

SECRETARIA GERAL DE FINANÇAS

Atos do dr. Mario Melo, secretario geral:

Designações: dos estafetas — Nelson Maia Carvalho e Armando Rinaldi, para o Departamento de Renda Imobiliaria.

DESPACHOS

Alberto Pucheu — Autorizo o levantamento do deposito, ouvido previamente o Tribunal de Contas.

Zulmira de Carvalho Mendes Diniz — Mantenho o despacho recorrido, em face dos esclarecimentos da Comissão Fiscal do Imposto.

Amadeu de Paiva Ferreira — Francisco Aniceto e Gonçalves & André — Autorizo o levantamento do imposto.

SECRETARIA GERAL DE EDUCAÇÃO E CULTURA

Atos do secretario geral:

Transferencia: — do servente Ana Temporal Bastos, para o Departamento de Difusão Cultural.

Designações: — dos professores Ormindina Freire Santana e Nilza Souza Tavares, para o Departamento de Educação Primaria.

DESPACHOS

Antenor Alves Caetano — Eduardo Araujo da Silva — Elisia de Queiroz Castro — Francisco Soares Ferreira — Idalina Bastos Ramos — Kote Elzo Ribeiro — Manuel Woyames — Maria Pamplona — Maria Pureza Rezende — Mario Andrade dos Santos — Nelson Duarte — Oscar Marques — Osvaldo Pereira — Pedro Batista da Rocha — Paulo José de Oliveira — Roque Antonio Langone — Sara Augusta Ribeiro Forte Barbosa — Restituam-se.

SERVIÇO DE ADMINISTRAÇÃO SETOR B — Jacira Fernandes — Amelia Costa Cunha e Silva — Antonieta Adelaide Goulart — Beatriz Sartori Serra Pinto — Carmen da Silveira Tomaz — Dila Silvia de Sá — Edite Fernandes — Maria Vitoria C Cavina — Maria Julia de Oliveira Reis — Compareçam com urgencia, para esclarecimentos.

DEPARTAMENTO DE EDUCAÇÃO TECNICO PROFISSIONAL

Atos do diretor:

Designações: — do professor Paulo Batista da Silva Pereira e do escriturario Maria José Vasconcelos, para responder pelo expediente, respectivamente, dos externatos Bento Ribeiro e Rivadavia Correia.

DESPACHOS

Alberto Moore — Lavre-se a apostila.

EXIGENCIAS

Mirtilo Agassiz de Matrart Ramos e Arlete Silva — Compareçam para esclarecimentos.

PAGAMENTOS DE HOJE NA CAIXA REGULADORA DE EMPRESTIMOS

Será feito hoje o pagamento das seguintes propostas:

44990 — 45336 — 45382 — 45384 — 44990 — 45336 — 45382 — 45384 — 45385 — 45387 — 45388 — 45389 — 45391 — 45392 — 45394 — 45395 — 45396 — 45397 — 45398 — 45399 — 45400 — 45401 — 45403 — 45404 — 45406 — 45407 — 45408 — 48470 — 48484 — 48634 — 48864 — 92097 — 92237 — 92240 — 92244 — 92250 — 92252 — 92230 — 47137.

O Pacto Anglo-Russo Visa a Futura Paz

(Conclusão da 1ª pag.)

Os srs. Molotov e Maisky, major-general Iscayev e o contra-almirante Kharlamov, e os srs. Churchill, Attlee, Eden e chefe dos Estados Maiores britanicos, participaram das conversações em torno do assunto considerado.

Tiveram lugar, tambem, discussões alusivas á melhoria do serviço de suprimento á Russia, bem como sobre a remessa de mais aeroplanos, "tanks" e outros materiais de guerra, da Grã-Bretanha para a União Sovietica.

Ambas as partes contratantes se mostraram muito satisfeitas em observar sua identidade de opiniões sobre todas as questões debatidas.

A DIVULGAÇÃO NA RUSSIA

MOSCOU, 11 (Reuters) — Todas as estações de radio da Russia interromperam seus programas para anunciar hoje ao meio-dia que fora assinada uma aliança militar e de auxilio mutuo entre a URSS, a Inglaterra e os EE. UU., contra as potencias do Eixo.

Em seguida, depois de ter sido lido o texto completo do tratado assinado em Londres pelos srs. Eden e Molotov, transmitiram as mensagens trocadas entre os srs. Churchill e Stalin. "A vitoria é nossa" — declarou o primeiro ministro britanico nesse despacho de congratulações. "Estou certo de nossa vitoria comum" — tal foi a resposta do sr. Stalin.

MOLOTOV REGRESSOU AO SEU PAIS

WASHINGTON, 11 (United Press) — Urgente — Informa-se que o comissario das Relações Exteriores da Russia, sr. Molotov, chegou a Washington no dia 29 de maio e regressou a seu pais em 4 de junho.

MENSAGENS TROCADAS ENTRE OS CHEFES DE ESTADO

LONDRES, 11 (Reuters) — E' o seguinte o texto das mensagens trocadas entre o Rei Jorge VI, da Grã-Bretanha e o sr. Kalinin, presidente do Presidium do Conselho Supremo da U.R.S.S., por ocasião da assinatura do pacto militar anglo-sovietico.

Mensagem do soberano — "Não posso deixar passar esta ocasião sem vos expressar, sr. presidente, minha satisfação pela assinatura, hoje, do nosso tratado de aliança.

Este tratado concretiza os esforços dos nossos doi paises na ardua e implacavel luta em que estão empenhados e os une de todo coração na tarefa de cooperação e de apoio mutuo nos anos que se seguirão á nossa vitoria.

Estimo constatar, sr. presidente, que recebeis esse tratado com tanta satisfação quanto eu mesmo e que concordais comigo em que o mesmo beneficiará não somente os nossos dois paises mas tambem o mundo".

O presidente Kalinin respondeu. — "Participo inteiramente da satisfação expressada por Vossa Majestade na assinatura do tratado de aliança entre os nossos paises. Estou certo de que o tratado agora assinado, consolidará ainda mais a aliança combatente dos nossos paises na sua obstinada e inflexivel luta contra o inimigo comum, e assegurará a cordial cooperação e assistencia mutua nos anos que se seguirem á vitoria.

Recebo o tratado com tanta satisfação quanto Vossa Majestade e expresso a convicção de que os seus beneficios serão não só para os nossos dois paises, mas tambem para o mundo."

A REAÇÃO NO CONGRESSO AMERICANO

WASHINGTON, 11 (R.) — A noticia dada pelo presidente Roosevelt sobre a decisão aliada em abrir um segundo "front" contra Hitler, ainda em 1942, foi recebida com uma sensação de grande alivio, pelo Congresso, sendo que, muitos membros desta, já na varias semanas, exprimiram a crença de que esmagar Hitler este ano seria eliminar da luta o nazismo.

Mesmo alguns antigos isolacionistas mostram-se hoje satisfeitos com semelhante decisão. O senador Nye declarou que estava de acordo com o sr. Roosevelt, e esperava que quando as Nações Unidas ferissem, seu golpe seria "decisivo e esmagador".

O senador Thomas, por sua vez, afirmou — "Estou satisfeitissimo. Acho excelente a ideia!".

O senador Tydnings declarou enfaticamente que, até aqui se recusara a exprimir toda e qualquer opinião sobre o assunto, mas agora, que o comandante em chefe norte-americano decidira ser possivel a ofensiva, "sentia-se confiante em que, — isto seria o que se poderia fazer, por enquanto, de mais prudente".

O DISCURSO DO SR. EDEN NOS COMUNS

LONDRES, 11 (R.) — Anunciando o pacto militar anglo-russo na Camara dos Comuns, hoje á tarde, declarou o sr. Anthony Eden:

"Tenho a satisfação de poder informar á Camara que o governo de sua majestade concluiu com a União das Republicas Socialistas Sovieticas um tratado que confirma nossa aliança com aquele pais, durante a guerra contra a Alemanha e os seus associados na Europa.

O tratado prevê que, depois da guerra, os nossos dois paises prestarão assistencia mutua respectiva contra qualquer novo ataque pela Alemanha ou por qualquer dos seus associados, e tambem que colaboraremos unidos, juntamente com as demais nações unidas, no estabelecimento da paz e durante o periodo seguinte de reconstrução, nas bases dos principios enunciados pela Carta do Atlantico.

A Camara recordará que a Alemanha invadiu a Russia a 22 de junho do ano passado e que, na mesma tarde, o primeiro ministro afirmou que "o perigo para a Russia era tambem um perigo para nós (aclamações) que dariamos á Russia toda a ajuda que pudessemos e que fariamos causa comum com o povo sovietico".

O efeito pratico da declaração do primeiro ministro ficou estabelecido com a assinatura do acordo de 12 de julho, em favor de uma ação conjunta na guerra contra a Alemanha.

Em setembro, lord Beaverbrook e o sr. Averill Harriman visitaram Moscou e negociaram um acordo para abastecer o governo sovietico com materiais de guerra de que aquele tinha urgente necessidade, para o prosseguimento da guerra.

Isto foi seguido, no campo politico, pela minha visita a Moscou, em dezembro do ano passado. O objetivo dessa visita, segundo as palavras contidas no comunicado conjunto distribuido á minha volta, foi "o de trocar pontos de vista sobre as questões relativas á condução da guerra e á organização da paz de após-guerra, e tambem á segurança na Europa".

Desde então, as conversações iniciadas em Moscou foram continuadas. Os Dominios Britanicos, os Estados Unidos e outros paises mais intimamente ligados, foram conservados ao par de todo o curso das nossas negociações.

A VISITA A MOSCOU

Quando estive em Moscou, fiz ao sr. Molotov um cordial convite para visitar este pais e, quando as nossas discussões aqui atingiram um progresso suficiente, o governo de sua majestade sugeriu que ele deveria vir a Londres afim de transformar o nosso acordo num tratado formal.

Enquanto isso, o sr. Molotov fora convidado pelo presidente Roosevelt para fazer uma visita a Washington. Foram feitos arranjos segundo os quais o sr. Molotov chegaria a Londres e depois seguiria para os Estados Unidos. Ele chegou a Londres no dia 21 de maio; o tratado foi assinado no dia 26. (Aclamações).

No dia seguinte, o sr. Molotov seguiu para os Estados Unidos, de acordo com o programa estabelecido. Tenho a satisfação de informar á Camara que o sr. Molotov fez uma feliz viagem, de ida e volta, e que manteve as mais proveitosas e satisfatorias conversações com o presidente Roosevelt. O sr. Molotov, agora, regressou a Moscou".

A' medida que o sr. Eden ia sumariando os acontecimentos, os parlamentares interrompiam constantemente as suas declarações.

"Ha, de certo — continuou o sr. Eden — o limite de algum intervalo depois da vitoria, antes que um sistema internacional eficaz possa ser erigido para a preservação da paz e para evitar nova agressão.

Os dois governos concordaram em que se qualquer um dos paises respectivos, durante o periodo de após-guerra, se tornar envolvido em hostilidades com a Alemanha ou qualquer dos seus associados europeus, em consequencia de ataque por qualquer deles, os dois paises contratantes imediatamente se darão toda ajuda militar e toda a assistencia ao seu alcance. (Aclamações).

ANSIOSOS PELA RATIFICAÇÃO

O tratado contem uma clausula de ratificação. Ambos os governos estão ansiosos para que o tratado entre em vigor tão cedo quanto possivel.

As nossas conversações com o sr. Molotov, de passagem, não se limitaram apenas ás materias do tratado, importantes como foram. A guerra, sob todos os seus aspectos, foi passada em revista.

Estou certo de que a Camara se rejubilará conosco pela assinatura desse tratado (aclamações) e pelas margens que o mesmo abre para uma ativa e frutifera cooperação na guerra e na paz.

De nossa demorada e amigavel troca de vistas com o sr. Molotov, concluimos que o tratado expressa exatamente o desejo comum dos dois governos. Pudemos chegar a esta feliz conclusão através do nosso contacto com os srs. Stalin e Molotov, com completa e mutua confiança. (Aclamações).

E' o momento de mencionar a valiosa contribuição, para a compreensão anglo-russo, do sr. Maisky, através de um longo periodo de anos (aclamações). (O embaixador russo, sr. Maisky, estava presente, na galeria diplomatica). — A assinatura do tratado não apenas formalisa e reafirma a intima colaboração entre os nossos dois paises durante a guerra, mas tambem fornece bases indispensaveis para a reconstrução da Europa.

A PAZ NA EUROPA

Isto não quer dizer que os nossos dois paises, sózinhos, sejam responsaveis pela paz na Europa, quando terminar a guerra. Esta é uma tarefa a ser desempenhada por todas as nações unidas, mas sem a compreensão entre a Grã-Bretanha e a União Sovietica não poderia haver estabilidade nem segurança na Europa, para nós mesmos ou para os nossos aliados.

O problema da paz não é, de certo, exclusividade da Europa, e espero, com a maior confiança, que o bom trabalho desempenhado pelos nossos dois governos, seja aprovado pelo presidente e pelo povo dos Estados Unidos, permitindo assim aos nossos três paises trabalhar unidos nos anos de paz, como o fazem agora nesses tempos arduos de guerra". (Grandes aclamações).

OUTROS DISCURSOS

O sr. Arthur Greenwood, trabalhista, disse: "A Camara recebeu a declaração com sentimentos da mais profunda satisfação, pois trabalharemos conjuntamente na guerra e nos tempos de paz. Não ha motivo para prosseguir sobre este assunto e os membros da Camara desejarão estudá-lo mais demoradamente. Posso perguntar se não existe qualquer espirito de suspeição? Aqui está um tratado aberto, divulgado para o mundo? Poderá o sr. Eden assegurar á Camara e a qualquer pessoa que suspeite, que nessas negociações não existem entendimentos secretos?".

"Visto ter sido um homem que vem trabalhando ha vinte anos para estabelecer uma boa compreensão entre a União Sovietica e este pais, felicito o primeiro ministro, o secretario do Exterior e o governo, pela conclusão deste tratado.

Tivesse ele sido feito, alguns anos atrás, muitos graves erros na politica exterior teriam sido evitados. Não somente isso. Esta guerra nunca teria ocorrido". (Aclamações).

A Camara suspendeu, a seguir, a sessão.

CARDILO FILHO
ADVOGADO
AV. ERASMO BRAGA, 72, 6º andar
(ESP. CASTELO)
Ações, consultas e pareceres sobre Direito Civil e Comercial. Ajustamento de estatutos de sociedades anonimas em geral, ás novas leis, especialmente empresas de seguros, bancarias ou concessionarias de serviços publicos.

ULTIMA HORA ESPORTIVA

O GRAJAU' DERROTOU O VASCO

VITORIA DIFICIL DO AMERICA SOBRE O OLIMPICO — ADIADO PARA HOJE O JOGO C. R. BOTAFOGO X BOTAFOGO F. C.

A chuva miuda caida ontem á noite tornou impraticavel o rink do Mourisco, obrigando o adiamento para hoje do jogo C. R. Botafogo x Botafogo F. C., considerado o mais importante da rodada.

Poude-se efetuar os jogos America x Olimpico e Grajaú x Vasco, cabendo a vitoria aos dois clubes locais. Os rubros venceram com dificuldade os milionarios e os grajauenses estrearam no certame batendo de forma expressiva a representação vascaina.

Os resultados foram os seguintes:

AMERICA x OLIMPICO

Rink da rua Campos Sales

1º tempo — America 19x13.

Final — America 44x41.

AMERICA:

Sebastião (8) e Marinho (16) — Porto — Spartacus (2) — Osvaldo (9) — Roberto (5) — Nilo (4).

OLIMPICO:

Pelado (3) e Flavio (2) — Dourado (13) — Evora (12) e Moacir (8) — Tourinho — Heitor (3) e Raul.

Aspirantes — America 30x10.

GRAJAU x VASCO

Rink da Rua Maquiné

1º tempo — Grajaú 17x14.

Final — Grajaú 33x30.

GRAJAU:

Ananias (6) e Alcides (2) — Nailor (2) — Celso (5) e Guilha (9) — Baiano (7) — Betinho e Damião.

VASCO:

Paulo e Timbira (5) — Baiano — Alfredo (12) — Otacilio (7) — Ribas — Oto (5) — Carrasco (1).

Juizes — Aldino Astuto e Nelson de Souza Carvalho.

O CARIOCA S. C. NAO COMPARECEU

O Carioca S. C. deixou de comparecer ao rink do Grajaú afim de disputar o restante do tempo do jogo com o Sampaio. Em consequencia o clube suburbano foi considerado vencedor com o escore de 31x28.

Em seu numero desta semana
"DIRETRIZES"
a revista das grandes reportagens, entre outros editoriais exclusivos, publica o seguinte:
O Integralismo Levaria o Brasil á Secessão !
Sensacional entrevista de VIRGILIO DE MELO FRANCO, concedida especialmente a Joel Silveira para "DIRETRIZES".
Começou Combatendo o Kaiser e Acabou Combatendo Hitler !
A historia do mais antigo alemão anti-nazista residente no Rio Grande do Sul. Um "ex-alemão" que discutiu com Trotski e tomou parte no maior comicio popular do tempo de Guilherme II, através notavel reportagem do enviado especial Rivadávia de Souza.
Vida e Morte de Um Heroi
A historia de SIQUEIRA CAMPOS, contada pelo seu proprio pai numa grande reportagem de Fernando Segismundo.
Leia "DIRETRIZES" hoje e todas as semanas
AS QUINTAS-FEIRAS — 1$000

Advocacia Trabalhista
Napoleão Fonyat
ADVOGADO
(Antigo presidente da 3.ª Junta de C. e Julgamento)
Av. Almirante Barroso, 90. 3.º andar - Sala 307
Tel. 42-7787

O SR. GUSTAVO CAPANEMA EM JUIZ DE FORA — Depois de representar, em Juiz de Fora, o chefe da Nação, na grande concentração escolar ali realizada, para homenagear o sr. Getulio Vargas, o ministro da Educação, sr. Gustavo Capanema, regressou ao Rio, pela estrada de rodagem. No cliché que vemos acima, o sr. Gustavo Capanema está discursando para agradecer o jantar oferecido pela prefeitura local

A GUERRA E AS VOZES DO ALEM

(Conclusão da 10ª pag.)

do Sul, pensei em tornar ao Rio para uma nova visita áquele recanto inigualavel da natureza. Mas nunca mais o pude fazer. Faço-o agora, em espirito, sempre que me apraz, bastando-me para isso invocar simplesmente a sensação recebida naqueles tempos longinquos.

Verifico, enquanto estou escrevendo, que a vossa curiosidade se concentra no acontecimento que me fez retornar ao espaço, desligando-me violentamente da vida material. Esse acontecimento nada teve, aliás, de surpreendente ou misterioso, como então se propalou. Eu "morri" no meu posto ou, antes, desapareci no momento exato em que estava terminada a prova do meu livre arbitrio.

Seria decerto, fastidioso enumerar-vos as causas por que isso se deu.

A época não vai, decerto, para filosofias e eu teria, talvez, de chocar-me com preconceitos que ainda vos dominam, o que absolutamente não quero. Dir-vos-ei, no entanto, e simplesmente, o seguinte: — o navio capitanea em que eu me encontrava, explodiu em consequencia do super-aquecimento das caldeiras e das maquinas. As manobras de batalha tinham-nos forçado a pedir á belonave o maximo rendimento que ela nos pudesse dar em velocidade e ação. Fomos, talvez, muito alem do que era possivel. Daí — a explosão verificada, o afundamento do navio, e a "morte" de quantos nele se encontravam. Não houve, portanto, misterio ou coisa que se pareça nesse detalhe da batalha do mar do Norte. Uma explosão das proprias caldeiras ou o torpedeamento realizado pelos engenhos do adversario não serão, porventura, como resultado, uma e a mesma coisa? Por isso repito que nada houve de surpreendente ou misterioso. O fato teve origem nos fatores que já apontei. Fatores naturais, inevitaveis e tanto mais possiveis — quanto é certo que ninguem jamais poderá prever o proprio destino, sobretudo durante uma guerra"...

Quem poderia substituir Churchill em caso dele desaparecer?

— "Não seria decerto exagerar a minha responsabilidade, informar-vos de que a imprevidencia é ainda a causa da maioria de percalços na vida do homem. Eu fui, no meu caso particular, deveras imprevidente. Mas, quem, como eu, o não seria? Na guerra, polvo de mil tentaculos devoradores, não ha como ser refletido ou prudente. As batalhas não esperam por reflexões. Só ha um meio de proceder — entrar em combate. E se este é um tema conhecido e até mesmo familiar aos que lutam em terra, onde certos fatores favoraveis — tais como acidentes de terreno, manobras de posição e envolvimento, resistencia de trincheiras, etc., etc. — todavia não autorizam melhor disposição tatica, imagine-se agora o que não representará ele em campo descoberto, em pleno oceano!

Dois fatores determinam, neste particular, o exito da ação — o fator sorte e o poderio belico. Quem tiver armas mais poderosas ou, em casos fortuitos, jogar com mais sorte, terá derrotado o inimigo. Casos ha, todavia, em que a vitoria não deixa de corresponder a uma derrota. A batalha da Jutlandia bem poderia ser assim considerada...

De bem pouco serviu, todavia, a experiencia adquirida nos exemplos da outra guerra. A incidencia nos mesmos equivocos tem repetido, nesta. Identicos ou ainda maiores desastres. Singapura foi inquestionavelmente o maior de todos. Era, entretanto, de prever que tal se desse. Enquanto na Inglaterra se limitavam as providencias de natureza defensiva á conservação da velha esquadra, como se isso, acaso, bastasse, na Alemanha, na Italia e no Japão, paises que sonhavam destruir o Imperio, se construia febrilmente para a guerra. Chamberlain foi um cego. E se a União não dispusesse, no momento, como de fato dispunha, de um homem energico e experiente, de um espirito forte e emprendedor como Churchill, os alemães já estariam a esta hora instalados em Londres, como, pouco antes, se instalaram em Paris. Foi, pois, a sua coragem, a sua fé, o seu espirito inquebrantavel e emprendedor, que salvaram a Inglaterra. Churchill, porem, não é eterno. Por duas ou três vezes a sua permanencia na terra já correu serio perigo. De uma vez, no mar, quando a caminho do encontro com Roosevelt, e de outra vez, no ar, quando o avião em que viajava esteve ameaçado de uma "pane" fatal.

Quem poderia substitui-lo ou, siquer, continuar-lhe a obra inestimavel e poderosa, no caso de o vermos desincarnar, como eu, por um golpe violento do destino?

E' nisso exatamente que se torna necessario pensar".

O torpedo radio-magnetico e a guerra submarina

— "A ação dos submarinos, que tantos estragos causou na guerra passada, interrompendo o comercio e as comunicações entre os povos, tem continuado na guerra atual com a mesma eficiencia destruidora. Eis aí um ponto fraco da marinha inglesa. Não se admite que, decorridos mais de vinte anos, os entraves a opôr áquela arma terrivel sejam os mesmos que eram então, visto que as bombas de profundidade só têm eficiencia quando lançadas á curta distancia.

Ha, entretanto, entre os planos do Almirantado um invento excelente, um invento do maior poder ofensivo, capaz de destruir a qualquer distancia essa arma submarina. Refiro-me ao torpedo radio-magnético, com tanto ou maior poder destruidor que as bombas de profundidade, mas de muito maior eficiencia combativa, pela certeza matematica que o leva de encontro á couraça do inimigo!

Nenhuma referencia, porem, tenho visto a esse invento. Sei mesmo que, objeto, em tempo, de exames e de estudos dos tecnicos da Armada a que tambem pertenci, dorme hoje num dos cofres do Almirantado como coisa, senão imprestavel, pelo menos adiada na sua execução técnica. Nesse invento está, todavia, a morte do submarino. Bastaria que da sua execução e, posteriormente, da sua aplicação, surgissem os aperfeiçoamentos com que os técnicos fatalmente haviam de completá-lo..."

Uma vitoria que podia ser apressada

— "Os aliados estão hoje suficientemente aparelhados para vencer a guerra. Pode-se mesmo dizer que a guerra já foi ganha por eles. E por isso talvez o Almirantado não tenha querido lançar agora o torpedo radio-magnetico. Mas faz mal em proceder assim. Se é verdade que as outras armas, sobretudo o avião, fabricado agora em grande escala nos Estados Unidos, na Russia e na própria Inglaterra, asseguram a vitoria inquestionavel da causa aliada, aquele outro engenho viria apressá-la, pelo desanimo que levaria ao espirito do inimigo, destruindo-lhe os engenhos em que ele justamente é forte. Ganhar uma guerra não é tudo; e a vitoria deixa de o ser — quando a perda de vidas e de bens acumulados, equivale a uma derrota".

Dr. Water B. Moreira
Molestias de senhoras, partos e operações
Res.: AV. JULIO FURTADO, 215 - Apt.º 201
Tel. 38-6025

No Guanabara, Varios Guarda-Civis Recentemente Promovidos

Varios dos guardas-civis recentemente promovidos, estiveram, ontem, no Palacio Guanabara, para cumprimentar o presidente da Republica e agradecer-lhe, ao mesmo tempo, a assinatura dos decretos que lhe deram acesso a novos postos.

Recebidos pelo sr. Sá Freire Alvim, do gabinete civil, os distinguidos da guarda civil pediram-lhe para transmitir ao chefe do governo, os seus sentimentos de respeito e agradecimento.

TAQUIGRAFOS
OBTEM BONS EMPREGOS
CURSO PRATICO E EFICIENTE
TRAVESSA DO OUVIDOR
N.º 28-2.º andar

Centenario de Barbosa Rodrigues

A COMEMORAÇAO DO INSTITUTO BRASILEIRO DE CULTURA

O Instituto Brasileiro de Cultura realizará, na proxima terça-feira, 16 do corrente, ás oito e meia horas da noite, no salão nobre do Liceu Literario Português, á rua Senador Dantas, 118, uma sessão comemorativa do centenario de nascimento do grande brasileiro, dr. Barbosa Rodrigues.

Sobre a personalidade do eminente botanico, falará o professor Edgar Sussekind de Mendonça, sendo sua palestra ilustrada com projeções luminosas.

Entrada franca ao publico.

TEATRO MUNICIPAL
Temporada Oficial da Prefeitura do Dist. Federal
Grande Temporada Lirica Oficial
Tendo terminado o prazo concedido para renovação das 3 categorias de assinatura abaixo
12 — Recitas da Assinatura de Gala — 12
(Traje a rigor)
8 — Recitas de assinatura aos sabados noturnos — 8
(Traje de passeio)
8 — Vesperais de assinatura — 8
A partir de amanhã, ás 10 horas, será atendido o publico em geral, para as poucas localidades vagas

NÚMERO AVULSO
300 RÉIS

Diario Carioca

EDIÇÃO DE HOJE
10 Páginas

ANO XV — RIO DE JANEIRO — SEXTA-FEIRA, 12 DE JUNHO DE 1942 — N. 4.290

A GUERRA E AS VOZES DO ALEM

O TORPEDO MAGNETICO, DE QUE A INGLATERRA POSSUE O SEGREDO PODERIA CONSTITUIR UM GOLPE MORTAL NA GUERRA SUBMARINA

Revelações Surpreendentes do Espirito de Jellicoe, Através do 'Medium' Psicografico Maria de Lourdes

O almirante Jellicoe, no comando do "Queen Elizabeth", momentos antes da batalha da Jutlandia

A Primeira Manifestação Em "Voz Direta" — Uma Canção de Marinheiros — Extraordinaria Revelação de Um "Medium" de "Efeitos Fisicos" — O Almirante e os Seus Subordinados — A Carreira do Grande Marinheiro Britanico — Jellicoe e Uma Recordação do Brasil — Quem Poderia Substituir Churchill, Em Caso Dele Desaparecer? — O Torpedo Radio-Magnetico e a Guerra Submarina — Uma Vitoria Que Poderia Ser Apressada

(Especial para DIARIO CARIOCA — Reportagem de Ricardo de Almeida)

A ultima sessão da "Tenda dos Crentes" apresentou um fenomeno de transmissão mediunica verdadeiramente novo para a maioria dos que a ela estiveram presentes. Trata-se do fenomeno chamado de "voz direta" (até então não revelado naquele centro de estudos psiquicos) e cuja nitidez auditiva, graças á presença de um "medium" de "efeitos fisicos", tornou possivel uma manifestação pouco comum em reuniões dessa natureza.

Iniciados os trabalhos de doutrina e, em seguida, os experimentais — que obedeceram, como sempre, ao rito habitual — um grande silencio se interpôs entre a evocação inicial e a primeira manifestação concreta. Dir-se-ia que os mensageiros do espaço se negavam a baixar naquela noite.

— Mais concentração! — pedia o presidente da "Tenda" aos que, como ele, rodeavam a mesa. Nova préce mental, nova evocação aos protetores do espaço — e nada! — os "medins" não davam o menor sinal de contacto com os habitantes do astral...

De repente, porem, o "medium" Ananias de Lima, deitando a cabeça para trás num impulso rapido, a todos dera a impressão de que ia soltar um espirro. Mas, não! Seu gesto obedecera a um motivo diverso: estava "tomado". Iam, enfim, manifestar-se as vozes do Além. E, na verdade, se manifestaram: a principio, longinquas, numa toada esbatida, quase inaudivel, mas que logo depois se foi avolumando, tornou-se mais nitida, mais forte e clara, até chegar junto de nós e encher os nossos ouvidos como se alguem cantasse dentro da sala...

Era uma toada dolente e estranha, vocalizada numa lingua seca e gutural, mas ainda assim uma toada bastante suave e embaladora, que logo nos fez lembrar uma canção de pescadores...

Todos nós sentimos emocionados pela inesperada e surpreendente manifestação. Que traduziriam, porem, aquela musica triste e aquela letra imperceptivel, cantadas por mais de uma voz, vindas do mundo invisivel?...

Era o que todos queriamos saber. A estranha melodia havia cessado agora de se ouvir no recinto, mas por modo inverso do que tinha chegado até nós — distanciando-se e diluindo-se no espaço, até se apagar inteiramente.

O "medium" retomara, de novo, a sua posição normal e todos, a um sinal do presidente, pudemos suspender por um instante a concentração espiritual em que tinhamos mergulhado.

Quem eram e o que diziam os cantores do espaço

Dirigindo-se, então, ao membro da mesa encarregado de verter para o português as mensagens psicograficas que Maria de Lourdes recebe em idioma [illegible] estrangeiro, o presidente ordenou que o mesmo nos explicasse o que todos haviamos presenciado, verdadeiramente maravilhados.

— São marinheiros ingleses que desincarnaram durante a guerra passada, — começou ele. A letra da canção, baseada, em grande parte, no "argot" dos homens do mar, é um tanto dificil de ser traduzida e mesmo interpretada. Mas diz, em sintese, o seguinte: — "O meu navio é a minha casa. O meu navio é o meu amor, a minha vida, o meu destino. Uns amam a terra, eu amo as aguas. Não quero rosas no meu tumlo, quando a vida se acabar; mas quero ir com o meu navio — o meu esquife — para os abraços de coral que, lá em baixo, nos acenam, quando passamos por sobre o mar"...

— Interessante... — disse eu.

— Mas que pretenderiam eles significar com a sua presença? — indagou um terceiro.

— E' o que já vamos tentar saber. — respondeu o presidente.

O seu olhar estava, agora, posto em Maria de Lourdes e a sua voz, de novo imperiosa, ordenava aos circunstantes:

— Concentração! Concentração! O "medium" começa a escrever...

Mas o lapis parou subitamente de correr sobre o papel, depois de haver traçado uma unica palavra — "Jellicoe".

— O almirante Jellicoe? — perguntou o presidente, dirigindo-se ao "medium". Aquele que comandara na outra guerra a esquadra inglesa do mar do Norte e desaparecera com o seu navio na batalha da Jutlandia?...

— Sim!

— Eram, então, teus companheiros os espiritos que ainda ha pouco aqui estiveram, precedendo a tua chegada?

— Eram. Eu vim com eles. Como outrora quando seguiamos, juntos, na esteira das aguas, eles me seguem ainda na amplidão dos espaços. Muitos deles já reincarnaram. Todavia, os que restam, acompanham o seu almirante com a mesma fidelidade anterior. Onde eu vou, vão eles tambem. Precedem-me, ás vezes, de alguns segundos, para anunciar a minha presença com os seus cantos caracteristicos de homens do mar...

A historia do grande marinheiro britanico

Quem ainda não tenha esquecido os principais acontecimentos da guerra passada, sabe que Jellicoe (Sir João Rushworth Jellicoe) foi um dos mais notaveis comandantes da "Home Fleet". Sabe tambem que o ilustre marinheiro desaparecera de maneira um tanto ou quanto misteriosa, quando o navio capitanea explodindo em plena batalha da Jutlandia, [illegible] mar.

Nascido na Escocia, em 1859, Jellicoe entrava para a Marinha de Guerra em 1872 — [illegible] é, com apenas 13 anos de idade — na qual ascendeu com a rapidez dos grandes predestinados. Dez anos mais tarde, exatamente em 1872, tomava parte Jellicoe na guerra do Egito, onde havia de se distinguir, já, como um perfeito soldado da Armada britanica.

Mandado mais tarde para a China (1898-1901), como comandante da Brigada Naval de sua majestade imperial, ai exercera tambem as funções de chefe do Estado Maior do vice-almirante Seymour, durante a tentativa de libertação das legações estrangeiras em Pequim (1900).

Nomeado, logo após, diretor da Naval Ordenance, nela serviu de 1905 a 1907. Gravemente ferido em Peitsang, regressou á Escocia, seu berço natal, onde teve uma longa convalescença, voltando em seguida ao seu posto na "Home Fleet", para ser nomeado quase em seguida contra-almirante da esquadra do Atlantico (1907-1908).

Lord Comissario Naval, daquele ultimo ano até 1910, Jellicoe ascendia, dentro em breve, a comandante-chefe da "Home Fleet" no Atlantico e a comandante geral da 2ª divisão da Armada (1911-1912) em cujo posto se manteve até rebentar, em 1914, a guerra entre a Inglaterra, a Alemanha e a Austria.

Nomeado, nessa altura, comandante da esquadra do mar do Norte, ali desapareceu, como acima dissemos, de maneira misteriosa, quando o encouraçado capitanea se não nos falha a memoria — o "Queen Elizabeth". — afundara em plena batalha das costas da Dinamarca, que havia de passar á historia como a batalha da Jutlandia, após uma terrivel explosão, em que tudo se subverteu no grande torvelinho das ondas revoltas...

Jellicoe e uma recordação do Brasil

Tendo retomado, outra vez, o "aparelho" de Maria de Lourdes, o espirito de Jellicoe começou a escrever a sua mensagem, assim concebida:

— "Começarei por vos dizer, meus amigos, que guardo do contacto com o Brasil uma das mais gratas e inesqueciveis recordações da minha vida terrena. Foi quando, durante um cruzeiro pelo Atlantico Sul, aportamos á baía de Guanabara, onde demoramos por alguns dias. Era, então, vosso ministro da Marinha, o almirante Alexandrino de Alencar, que nos proporcionou uma linda excursão, com "pic-nic", ás matas da Tijuca, onde passamos o dia.

Eu tinha lido devotamente a Historia Sagrada, mas sempre acreditei que o Paraiso fosse menos uma realidade palpavel, do que uma imagem simbolica. Pois bem: naquele recanto de floresta, tão ameno e tão maravilhoso, que é a Tijuca, comecei a crer na realidade do Paraiso biblico.

Por mais de uma vez, durante outras viagens pelos mares

[illegible]

O Sindicato Dos Cafés Terá as Suas Proprias Padarias

Os Botequins Venderão o Pão de 60 Gramas ao Preço de Cem Réis

Continuam os Padeiros a Infringir a Lei — Reuniram-se os Proprietarios de Cafés — Um Memorial á Comissão de Tabelamento — Um Pão de Cem Réis Pesando 22 Gramas

Dois flagrantes tomados durante a reunião realizada no Sindicato dos Proprietarios de Hoteis e similares, [illegible] um aspecto da assistencia e a mesa que presidiu a assembléia.

A decisão da Comissão de Tabelamento, fixando o preço da media com pão e manteiga, em 600 réis, e deliberando que o peso do pão chamado de tostão não fosse inferior a 60 gramas, continua na ordem do dia.

Os botequineiros, por outro lado e mui justamente, alegam a impossibilidade de cumprir o regulamento, porquanto os padeiros continuam desafiando a lei, pois continuam a fabricar o pão destinado aos botequins com o peso muito inferior a 60 gramas, o que tem dado margem a que um numero razoavel de proprietarios de "cafés", ultimamente, venham sendo autuados em flagrante.

Por outro lado, os padeiros alegam que não podem fabricar os pães de cem reis, pesando 60 gramas, salvo se os botequins pagassem ao preço de 100 réis cada um, pois que fabricando-os com 40 gramas, mais ou menos, podem vende-los aos botequins ao preço de 70 réis a unidade, o que dá margem aos proprietarios de café, que os vende a cem reis, de ganharem 30 reis em cada pão de tostão vendido.

A Comissão de Tabelamento, porem, insiste que, em sendo a media uma refeição quase exclusiva do proletario, estes não venham a ser prejudicados com a diminuição do peso do pão, insistindo que as 60 gramas são a necessidade minima á nutrição do organismo.

A reunião do Sindicato dos Proprietarios de Cafés

Para cuidar da defesa dos interesses dos Proprietarios de Cafés, o Sindicato reuniu, ontem, em sua séde social, um grande numero de botequineiros, dentre os quais viam-se os proprietarios dos "cafés" de luxo da cidade.

Na reunião, que durou tres horas, foram tratados assuntos referentes á situação dos proprietarios de cafés, ficando resolvido que o Sindicato apresentaria um memorial á Comissão de Tabelamento, expondo a situação dos Proprietarios de Cafés em face do peso do pão de tostão e pleiteando uma reunião em conjunto, das diretorias do Sindicato dos Padeiros e do Sindicato de Hoteis e Similares.

Os proprietarios de cafés venderão o pão de 60 gramas ao preço de 100 réis

Depois de encerrada a reunião, falamos ao presidente do Sindicato, que se expressou da maneira seguinte:

— A Assembléia deliberou que enquanto a Comissão de Tabelamento não der solução ao caso, os cafés devem vender o pão pequeno, com 60 gramas, ao preço de cem réis, muito embora os padeiros vendam esse pão tambem ao preço de cem réis.

— Mas qual seria o lucro do negociante, nesse caso, — atalhamos.

— O Sindicato a que pertencem os proprietarios de cafés — continuou o nosso interlocutor — pedirá, depois, ás autoridades competentes que seja reconhecido o direito á percepção de um lucro, isto é, lhes seja permitido vender o pão por um preço superior áquele, porquanto compram aos padeiros o mesmo pão ao preço de cem reis cada um.

E acrescentando:

— Não queremos ir de encontro á lei que obriga aos proprietarios de botequins a servirem aos fregueses um pão de 60 gramas ao preço de cem reis.

Os proprietarios de Cafés terão as suas proprias padarias

A seguir, falamos ao representante do Café Indigena, sr. Manuel Duarte Ribeiro, que durante a reunião apresentara a proposta para que os botequineiros se reunissem e montassem eles proprios as suas panificações, acrescentando que, como autor da proposta, dispunha de 10 contos de réis para iniciar a obra. A proposta foi aceita por unanimidade.

— A nossa classe já dispõe de lavanderias proprias, onde os hoteleiros e botequineiros mandam lavar as toalhas e guardanapos dos seus estabelecimentos.

Quando os açougues aumentaram o preço da carne verde, a classe se reuniu e adquiriu matadouros exclusivos para o fornecimento de carne aos hoteis e restaurantes.

— Agora, — continua o proprietario do Café Indigena — podemos acabar de uma vez com esse impasse das padarias que se negam a aumentar o peso do pão de cem reis, fundando a nossa classe padarias destinadas a fabricar os artigos necessarios ao nosso consumo, dentro do regulamento oficial.

Assim, não dependeriamos de terceiros e poderiamos satisfazer plenamente o desejo das autoridades.

O aumento de preço do quilo do pão, continua a provocar protestos por parte dos nossos leitores, que insistem a denunciar as panificações infratoras.

Ontem, recebemos em nossa redação, a visita de um leitor residente no bairro de Copacabana, que vinha queixar-se contra o aumento do preço do quilo do pão naquela zona.

Disse-nos ele que a Padaria Ideal, sita á Avenida Copacabana numero 1284, alem de elevar o preço do pão em quilo, reduziu ainda para tamanho insignificante o pão de cem réis.

E tirando do bolso um pequeno embrulho, apresentou-nos um "exemplar" do pão de tostão, fabricado na citada panificação. Com efeito. Uma vez colocado na balança, em nossa redação, não pesava mais que 23 gramas.

A padaria em questão é de propriedade de um cidadão português, o qual, quando a freguesia reclama sobre o tamanho do artigo, manda-os queixar ao bispo.

Seria interessante que as autoridades encarregadas da fiscalização das padarias, fizessem uma visita a esse estabelecimento.

A Ultima Leva de Diplomatas do Eixo

Seguiu, Ontem, Para Europa a Bordo do *Cuiabá*

Em cumprimento ás determinações emanadas do Direito Internacional, embarcaram, ontem, com destino a Portugal, os ultimos diplomatas dos paises do Eixo, que ainda estavam em nosso pais e que serão permutados pelos diplomatas patricios naquele pais amigo. Esses antigos membros da diplomacia eixista seguiram a bordo do "Cuiabá", que deixou a Guanabara ás primeiras horas da noite de ontem. De acordo com as instruções baixadas pelo Ministerio do Exterior, os passageiros do "Cuiabá" não poderão, durante a viagem, ouvir radio ou ler quaisquer boletins de bordo. O cliché acima mostra dois flagrantes obtidos pela objetiva do DIARIO CARIOCA, quando diplomatas do Eixo ingressavam no navio que os devolverá a seus paises de origem